EL DIARIO PALENTINO

EL DIA DE PALENCIA

REFUNDIDO 10.479 — Fundado en 1882 y 1890

(Depósito Legal: P-2-1958) Razón Social: «El Diario Palentino-El Día de Palencia, S. L.». Mayor, 99. (Franqueo Concertado)

Director: JOSE LUIS ALONSO ALMODOVAR

Oficinas, (Tfno. 722690). Redacción, (Tfno. 723942). Administración (Teléfono 722333 Mayor, 99 — Apartado de Correos, 17

SABADO 21 JUNIO 1975

EDICION TARDE — 8 PESETAS

El Consejo de la Revolución Portuguesa vuelve a insistir:

"Camino hacia el socialismo en la libertad"

Se repudia una vez más la dictadura del proletariado

Resolución de la crisis de autoridad y medidas necesarias

Lisboa, 21. — La confirmación del pluralismo político en la vía hacia el socialismo, la conexión de las Fuerzas Armadas con organizaciones populares de base, la resolución de la crisis de autoridad y el estudio de medidas urgentes contra la grave situación económica del país fueron las conclusiones más importantes de la reunión del Consejo de la Revolución portuguesa realizada durante los últimos siete días.

A primera hora de esta mañana, el portavoz oficial del Consejo, capitán Vasco Lourenco, leyó a través de la radio un extenso comunicado que contiene los resultados de una reunión que había suscitado enorme expectación dentro y fuera del país.

El comunicado, en que se califica por primera vez al MFA de «Movimiento de Liberación del Pueblo Portugués», fija los objetivos del proceso político en un conjunto de resoluciones programáticas que abarcan prácticamente todos los aspectos de la vida nacional.

El Consejo de la Revolución fija una vez más el objetivo del proceso político portugués en «la construcción de una sociedad socialista» a través de varias fases, la primera de las cuales está definida en el pacto constitucional firmado con los partidos políticos el pasado mes de abril.

El comunicado reafirma en este punto que ese camino hacia el socialismo será realizado a través de una vía pluralista y repudia expresamente «la implantación del socialismo por vía violenta o dictatorial».

En sus conclusiones, el Consejo de la Revolución admite incluso la existencia de partidos no socialistas y de organizaciones políticas de oposición, siempre que no signifiquen un obstáculo «a la construcción del socialismo por vía democrática», refiriéndose en concreto a las organizaciones clandestinas de extrema derecha y a las formaciones extremistas de izquierda.

El más alto organismo del MFA insiste en el papel pedagógico que los partidos deberían tener en este período de transición, pero admite que su principal papel es el de ser vehículos de transmisión de la voluntad popular» y en la validez de los procesos electorales en lo que no se opongan a la vía trazada.

A través de la creación de organizaciones populares de base, añade el comunicado, el MFA se dispone a poner en marcha "en tela de juicio la legitimidad de los partidos».

Se excluyen expresamente, sin embargo, la existencia de organizaciones civiles armadas y de organización políticas o militares en el seno de las fuerzas armadas que no sea el propio Movimiento de las Fuerzas Armadas.

De esta forma, el Consejo de la Revolución desautoriza una vez más a organizaciones como los Consejos Revolucionarios de Trabajadores, Sol-

(Continúa en séptima página)

Juramento del presidente griego

ATENAS. — El presidente de la República, Constantine Tsatsos, presta juramento en el curso de una ceremonia oficiada por el arzobispo Seraphim (izq.) durante la ceremonia celebrada hoy en el Parlamento griego.—(Telefoto CIFRA GRAFICA)

Graves incidentes en la ciudad italiana de BERGAMO

170 millones de pesetas se pagaron por la liberación del presidente de la "Voxon"

Bergamo (Italia), 21.—Una decena de heridos y cuatro detenciones, así como elevados daños materiales, es el balance de los desórdenes que se registraron la noche pasada, a causa de la provocación, por grupos extremistas no identificados, contra una manifestación de los Sindicatos metalúrgicos.

Los incidentes se iniciaron cuando un automóvil arremetió contra el grupo de manifestantes que recorrían las calles de Bergamo, en solidaridad con los obreros de la fábrica "Hilco", amenazados de despido. El automovilista atropelló a algunos manifestantes y, ante la reacción de éstos, se refugió en el cuartel de la Policía Municipal

Varios centenares de personas asediaron la sede de la policía, intentando forzar la puerta y, al no conseguirlo, arrojaron piedras contra el edificio. La intervención de las fuerzas del orden, que efectuaron diversas cargas y lanzaron granadas lacrimógenas, hizo que los manifestantes se dispersaran.

Sin embargo, grupos aislados protagonizaron aún hasta primeras horas de la madrugada enfrentamientos con la policía y los carabineros, apedrearon numerosos establecimientos comerciales y el edificio del periódico "Eco di Bergamo" y dañaron diversos automóviles.

A primeras horas de hoy, la ciudad de Bergamo recobró la normalidad, aunque importantes contingentes de policía prestan vigilancia en numerosas zonas.—Efe.

POR INTENTAR RECONSTRUIR EL PARTIDO FASCISTA

Roma, 21.—Son quinientas las personas denunciadas o sujetas a "aviso de delito" ante la justicia italiana, por violación de la "Ley Scelba", es decir, por intento de reconstitución del partido fascista.

Los jueces del Tribunal de Roma han dictado estas comunicaciones en relación con las actividades del movimiento neofascista "Avanguardia Naziolane", desde 1965 hasta hoy.

Estas denuncias han sido hechas después de una serie de interrogatorios, registros e investigaciones llevadas a cabo por la justicia en Roma, Cantazaro, Trieste, Bari y Tarento, entre otras ciudades italianas, que han permitido el secuestro de numerosa documentación, que se encuentra actualmente sometida a examen del fiscal general.

Por parte de los presuntos responsables de reconstitución del partido fascista, hecho que constituye delito desde 1952, se rechazan las acusaciones, indicando que "Avanguardia Nazionale" es solamente un "Movimiento ideológico nacionalista".

Este proceso contra "Avanguardia Nazionale" será el tercero que se desarrolle en Italia contra movimientos de carácter neofascista, después de los realizados en los últimos dos años contra "Ordine Nuovo", organización prohibida por el Gobierno en octubre de 1973.—Efe.

(Continúa en séptima página)

TOMA DE POSESION DE SOLIS

MADRID. — Bajo la presidencia del Presidente del Gobierno, don Carlos Arias Navarro, acompañado de los ministros de su gabinete y otras personalidades, el ministro Secretario General del Movimiento, don José Solís Ruiz, ha tomado posesión de su cargo en acto celebrado en el Palacio del Consejo Nacional. El señor Arias Navarro abraza al señor Solís al final de su discurso.—(Foto Cifra Gráfica)

Ford, al ministro sirio de Asuntos Exteriores

Evitar un estancamiento en ORIENTE MEDIO

Washington, 21. — «Todas las naciones de Oriente Medio deben hacer todo lo posible para evitar un estancamiento en el proceso hacia la paz en Oriente Medio», dijo ayer el presidente Ford al ministro sirio de Asuntos Exteriores, Abd Al-Halim Khaddam, según el portavoz de la Casa Blanca, Ron Nessen ,después de la entrevista que mantuvieron los dos estadistas, posterior a otra mantenida entre Kissinger y Khaddam.

Según Nessen, las conversaciones de Ford con el ministro sirio fueron «útiles» para el presidente pero no llegaron a acuerdos específicos sobre futuros caminos de acción.

Nessen dipo que era de esperar que continue el proceso de consultas a través de los canales diplomáticos, antes de que se llegue a adoptar alguna decisión sobre la reconsideración de la política norteamericana en Oriente Medio.

El portavoz presidencial dijo asimismo que Ford expresó al ministro sirio la determinación de que Estados Unidos emprenderán cualquier esfuerzo para ayudar al proceso hacia la paz y para asegurar que no haya estancamiento.—Efe.

EGIPTO NO CONCEDE MAS FACILIDADES A LA FLOTA SOVIETICA

Kuwait, 21. — Egipto ha decidido no conceder ninguna clase de facilidades a las unidades de la flota soviética en el Mediterráneo, informa hoy el periódico «Al Aatan».

Citando «informaciones confirmadas», llegadas de Kuwait», el periódico dice que el presidente egipcio, Anuar El Sadat, en calidad de comandante supremo de las Fuerzas Armadas, ordenó al comandante de las fuerzas navales egipcias que no conceda más facilidades a las unidades soviéticas navales en los puertos egipcios.

El periódico señala que el presidente egipcio firmó la orden cinco días después de la conferencia cumbre con el presidente Ford, celebrada en Salzburgo (Austria), los días 1 y 2 de junio.—Efe.

Lotería Nacional

39575, PREMIADO CON SEIS MILLONES

(Lista completa, en OCTAVA página)

CONSEJO DE MINISTROS

DECRETO-LEY SOBRE GARANTIAS PARA EL FUNCIONAMIENTO INSTITUCIONAL DE LA UNIVERSIDAD

Se le ha desaconsejado -no prohibido- la entrada en España al CONDE DE BARCELONA

SERA UN DISCURSO IMPORTANTE EL DE ARIAS NAVARRO EN LAS CORTES

Madrid, 20.—Un Decreto-Ley sobre garantías para el funcionamiento institucional de la Universidad, dos decretos sobre cotización al régimen general de la Seguridad Social, medidas para paliar los efectos de las inundaciones en Vizcaya y dos decretos para el fomento de la exportación, son algunas de las medidas más importantes tomadas en el Consejo de Ministros de hoy.

Con el aludido Decreto-Ley se pretende salvaguardar la misión de la Universidad al servicio de la docencia y la investigación y el ejercicio del derecho de estudio, garantizando un clima de convivencia en el ámbito universitario.

A propuesta del ministro de Trabajo, el Consejo aprobó dos decretos: uno por el que se establecen los tipos de cotización al régimen general de la Seguridad que han de regir durante el tercer trimestre del año en curso y otro por el que se fija el tipo de cotización de los trabajadores por cuenta propia del régimen especial agrario.

El Consejo de Ministros acordó que se tomen todas las medidas necesarias para paliar al máximo los efectos de las inundaciones en Vizcaya, una vez se conozcan los datos definitivos y a la vista de las solicitudes que los propios órganos provinciales están preparando para la tramitación de un expediente de daños catastróficos. Se estima que las pérdidas se elevan a unos 2.683 millones de pesetas, que afectan a servicios públicos, Industria, Agricultura, Comercio y bienes personales.

En uno de los dos decretos que vienen a completar la legislación española de fomento a la exportación, se desarrollan las medidas del Decreto-Ley sobre el tráfico de perfeccionamiento activo a fin de incrementar la competitividad de las exportaciones españolas al permitir a los fabricantes contar con las materias primas o semifacturadas necesarias a precios y calidades internacionales. El segundo decreto se refiere al tratamiento fiscal de la tecnología.

LA LEY DE REGULARIZACION DE BALANCES

A propuesta del Ministerio de Hacienda, el Consejo aprobó un decreto por el que se abre un plazo para que las empresas puedan acogerse a la Ley de Regularización de Balances, plazo que terminará el próximo 30 de noviembre. En la primera fase se acogieron unas veinte mil empresas. Por otro decreto del mismo de-

(Continúa en sexta página)

Medalla de Oro a Guillermo Marín

MADRID.—En el curso de un almuerzo homenaje, celebrado en un conocido restaurante madrileño, el ministro de Trabajo y vicepresidente tercero del Gobierno, don Fernando Suárez, impuso la medalla de oro al Trabajo al actor Guillermo Marín. Asistieron al homenaje los ministros de Relaciones Sindicales, Sr. Fernández Sordo; ministro de Justicia, Sr. Sánchez Ventura; subsecretario de Información y Turismo, Sr. Jiménez Quilez y otras personalidades.

Ataque a un puesto DEL SAHARA

Los asaltantes vestían uniformes militares marroquíes

El Aaiun (Sahara), 21. — A las cuatro de esta madrugada, ha sido tiroteado durante 10 minutos el puesto fronterizo de Tah, guarnecido por agentes de la Policía Territorial.

La agresión fue repelida por el personal del puesto, todos ellos saharauis, retirándose los agresores hacia Marruecos. Según informa el sargento nativo jefe del puesto, los atacantes vestían todos el uniforme de las F. A. R. (Fuerzas Armadas Reales).

Al tenerse noticia del ataque, se envió desde Daora una patrulla reforzada en apoyo de Tah, la cual encontró el puesto sin novedad. Se ha podido precisar que los marroquíes eran unos 25 soldados.

El material dejado por los atacantes en su huida es el siguiente: cargas explosivas, compuestas cada una por 18 petardos de trilita, de 250 gramos y preparados con dos rollos de mecha rápida con alma de pentrita. Los petardos son de fabricación soviética y las mechas marroquíes. A unos 300 metros al este del puesto se han hallado señales de emplazamiento de una ametralladora ligera, con claros indicios de haber hecho fuego con la misma en tiro a ráfagas, recogiéndose unas cuantas vainas en los alrededores.

Asimismo, se han encontrado abandonados dos cargadores largos de subfusil, con 24 cartuchos cada uno, de tipo y fabricación desconocidos.

M.C.D.2022

PALENCIA AL DIA

Despliegue de reteles

Los cangrejeros palentinos se han desplegado en orden abierto. Ha finalizado la veda. Y la apertura de la temporada, que se extenderá desde el 21 del actual al 31 de agosto, brinda a los capturadores del sabroso crustáceo una dilatada ocasión de sátisfacer sus aficiones.

Digamos que más dilatada que buena, ya que, por el gran número de cangrejeros (que se cuentan por miles) existentes, y las limitaciones de capturas del caso, amén de los vedados, cotos y algunos arroyos secos o con muy limitada producción al respecto, si es que la tienen, la temporada no se presenta propicia.

Pero, indudablemente, las aguas están y los sitios propácios, creemos, también, para que los más avezados no se vuelvan de vacío.

Los reteles hace días que estaban preparados. Que el cangrejero es metódico en su organización. Y también los ánimos estaban a punto, para comenzar la temporada.

La apertura del periodo de capturas pone, pues, propicia ocasión para poner en práctica experiencia... y suerte

Bueno será, en esta ocasión, cuando la retelada está desplegada y entra e nfunciones, las normas fundamentales que deberán tener presentes los pescadores:

El número de capturas permitidas por pescador y día es de 80 ejemplares; las dimensiones mínimas de 8 centímetros (del ojo a la extremidad extendida de la cola); se utilizarán, como máximo ocho reteles, autorizándose también lamparillas, arañas o artes similares; y la venta, sólo será autorizada desde el 21 de junio al 5 de septiembre.

Y, ahora, suerte a los miles de cangrejeros y buena pesca; por lo menos, para que la inauguración de la temporada se celebre con el primer banquete de turno.

El domingo, encuentro futbolero interesante en "La Balastera". Será uno de promoción a tercera división. Un equipo asturiano: el Turón; y otro navarro: Peña Sport (ya conocidos del público palentino, pues ambos han desfilado por nuestro campo municipal, militando en tercera, la pasada y la antepasada temporadas), frente a frente, para dilucidar un puesto en tercera. Ambos equipos, ya disputaron los dos partidos de ida y vuelta de promoción. Empataron a cero en ambos. En Palencia, a la tercera --como dice el aforismo-- será la vencida

Pues, lo dicho: A quien Dios se la dé, San Pedro se la bendiga.

CORTINAS

Liquidación especial de cortinas por finales de pieza.

Lleve sus medidas y la proporcionaremos la cortina adecuada.

PRECIOS DE OCASION

Tejidos LOBATO

"Pregón" en las fiestas aguilarenses y encuentro poético Madrid-Palencia

También se inaugurará el Puesto de Cruz Roja, en Aguilar de Campoo

Como ya hemos informado, este domingo se celebrará en Aguilar de Campoo el I Encuentro Poético Madrid-Palencia, organizado por la Delegación provincial de Cultura, de Palencia, con la colaboración del Ayuntamiento de Aguilar de Campo y «Alforjas para la Poesia», de la capital de España.

Asimismo, comenzando las fiestas patronales de Aguilar de Campoo, se celebrará la inauguración oficial del Puesto de Socorro de la Cruz Roja Española.

Comenzarán los actos a las once de la mañana, con la recepción de autoridades, poetas y representaciones, en la Plaza de España; inmediatamente tendrá lugar la inauguración del Puesto de Socorro de Cruz Roja.

La misa del Encuentro Poético se oficiará en el templo románico de Santa Cecilia, a las 11,30.

A mediodía, a la una, en el monasterio de Santa María la Real, monumento nacional, tendrá lugar el Encuentro Poético. Pregón oficial de las fiestas y proclamación de la Reina, María Piedad Barbolla y su corte de honor.

El Encuentro Poético comenzará con una breve salutación del alcalde de Aguilar, don Rafael Ruiz. A continuación, el delegado provincial de Cultura, de Palencia, Antonio Alamo, leerá el acta del Premio «Aguilar de Campoo», creado por Conrado Blanco, director de «Alforjas para la Poesia».

El poeta galardonado, Juan de la Cruz Serrano, dará lectura al poema premiado «Ancha soledad».

Vendrá seguidamente el recital interprovincial, participando los poetas madrileños Ginés de Albareda y Francisco Garfias; los palentinos Fernández Nieto y Castañón Díaz, jurados del Premio y la poeta local de Aguilar, Julita Millán.

Seguidamente, pronunciará el Pregón de las fiestas de Aguilar, el poeta Conrado Blanco, director del Teatro «Lara», de Madrid, director asimismo de «Alforjas para la Poesía» y creador del premio «Aguilar de Campoo». Previamente la Reina y sus Damas (que presidirán el acto), habrán recibido las bandas y ramos de flores.

Finalizará el acto con la participación del coro-ronda PEÑA AGUILON.

De estas fiestas ofreceremos información en nuestro próximo número de DIARIO-DIA.

DIARIO DE AVISOS

FARMACIAS DE GUARDIA

Sábado, 21: Don Alejandro Font (Mayor, 182) y doña Natividad Rubio (Plaza San Pablo, 4).

Domingo, 22: Don Gonzalo Massa (Hnos. López Francos, 3); doña Eulalia Barbero (Plaza de Cervantes, 1) y don Isidoro de Fuentes (San Juan de Dios, 1).

CUPON PRO CIEGOS

En el sorteo celebrado el día 20 de junio ha resultado premiado con 1.250 pesetas el número 875 y con 125 pesetas todos los terminados en 75.

BANDA DE MUSICA

PROGRAMA de las obras que interpretará la Banda Municipal el día 22 de junio de 1975 en el Paseo del Salón, a las nueve:

PRIMERA PARTE. — «Rubores» (Pasodoble), de Marquina.

«En el jardín de una pagoda china» (Fantasía oriental), de Ketelbey.

«Los sobrinos del capitán Grant» (Selección), de Caballero.

SEGUNDA PARTE. — «Un jour de fete» (Obertura), de Schweinsberg.

«La canción del olvido» (Selección), de Serrano.

«Grada de sol» (Pasodoble), de Moro.

El Director, Saturnino Diez

Galería de Arte

Exposición de óleos de "LUCHI", en Información y Turismo

María Luisa Jiménez ("Luchi", por nombre artístico), inauguró su exposición de óleos el viernes, en la galería de Información y Turismo. Permanecerá abierta hasta el día 29.

"Luchi" es profesora de dibujo del Instituto "Jorge Manrique", de Palencia, y, aunque en nuestra ciudad es la primera vez, creemos, que expone, ya cuenta en su haber con varias y meritorias salidas al público, en este aspecto exposicional, con exposiciones varias y diplomas, entre ellos el de la Universidad Hispanoamericana de La Rábida y del Hogar Extremeño de Zaragoza.

En la presente Exposición en Palencia, muestra 23 obras. En su mayor parte, figurativas, con tratamiento moderno y dos abstracto-cubistas.

En "Luchi" hay, ante todo, rigor académico. No podía ser de otra forma, cuando la artista es profesora, y esta condición, por fuerza ha de asomar a su forma de hacer, por mucho que su fantasía creadora subjetivamente la impulse.

Pero, este rigor académico que, en algunos, pudiera ser mecanización, frialdad, estricto canon, en María Luisa Jiménez se convierte en vehículo formal de acción, en inteligente directriz, pero no en freno, ni mucho menos, mordaza que impida que la sensibilidad de la artista supere moldes, y extravierta personales impulsos pictóricos que en ella viven y que, lógicamente, cuando el que pinta siente, más crea que reproduce arte. En esta simple, pero a la vez, fundamental cosa, radica la personalidad. Su personalidad.

Y así, "Luchi" dibuja primorosamente y enmarca también estupendamente, con sentido académico en la línea, el volumen, la perspectiva, el equilibrio, en fin, entre figura, color y espacio. Pero, también aporta ese "toque" genuino en la mancha, en el color, en la gama y en el trazo, para destacar la luz y vitalizar la expresión.

Donde se aprecia, quizá más, este afianzamiento académico y esta libertad sensitiva, es en ese cuadro, magnífico por todos los conceptos, que titula "Contrastes." Es un desnudo y un semidesnudo. Dos mujeres, la juventud y la madurez. Frente a frente, como un símbolo de la vida y como una expresión generacional de ella: El vigor, la imagen de las formas redondas, frescas, erguidas, de la joven, ante las formas buidas ya macilentas, remansadas, de la mujer. Un vibrante estudio de expresión —es esta cualidad una de las más sobresalientes de "Luchi"— que se revela, también, en "Payaso" y en sus interesantes "Desnudos".

Pero esta artista es también notable paisajista. Muy suelta, con el afianzamiento formal que antedecíamos, trata bien la luz —hay contrastes sorollescos en su "Pozo de la Rábida" y "Contraluz", entre otros—; y maneja adecuadamente el color, en pincelada amplia, a veces con empleo acusado de espátula, y un generoso juego de paleta que desborda su propio hacer impresionista ("Arbol", "Pinada", "Interior del Alcázar de Sevilla", por ejemplo), para conseguir efectos cromáticos muy logrados y atractivos.

Otras obras de más fantasía: "Elefante", de mucho efecto colorista, con tendencia ingenuista, al modo "naif" y de cierta abstracción: "Composición" y "Estudio", vienen a dar complemento a su hacer pictórico, como un breve alarde de su integral formación y, naturalmente, de su diestra inquietud artística.

FELIX BUISAN CITORES

CARTELERA

TEATRO PRINCIPAL

Hoy y mañana domingo

Sesiones: 5-8 y 10'45 noche

¡¡Sensacional estreno!!

«DRACULA 73»

Desde el lunes

Una película picara...

Arturo Fernández en

«LAS JUERGAS DEL SEÑORITO»

CINE REY D. SANCHO

Refrigerado

Sábado y Domingo

A las 5 y 8 tarde

«PIPPI SE LO PASA PIPA»

A las 10'45 de la noche

¡¡Un grandioso y sensacional estreno!!

«INTRIGA EN VENECIA»

Mayores 18 años

CINE ORTEGA

SABADO y DOMINGO

5-8 y 10'45. Mayores 18 años

«AMERICAN GRAFFITI»

Los incidentes de una noche de verano, que cambia las vidas de cuatro estudiantes

CINE PROYECCIONES

Desde las 4'30 18 años

«LA CHICA DE VIA CONDOTTI»

y

«LA LEYENDA DE LA MANSION DEL INFIERNO»

CINE AVENIDA

Desde las 4'30. Todos públicos

«KARATE EN CEILAN»

y

«EL RETORNO DEL GLADIADOR INVENCIBLE»

Dietario

DOMINGO, 22 JUNIO 1975

Duodécimo Tiempo ordinario

SANTORAL. — Santos: Paulino de Nola, obispo; Juan Fischer, cardenal; Tomás Moro, Pompiano, Galación, Juliana y Saturnino, mártires; Nicetas, Juan, Liberto, obispos; Albano, Flavio, Clemente, mártires; Inocencio V, papa; Consorcia, virgen; Lamberto, abad.

(Misa: Del Domingo).

REFRAN: San Juan y San Miguel pasados, tanto manda el amo como el criado.

EL TIEMPO EN PALENCIA

Barómetro: A las 18 de ayer, 700'0. A las 8 de hoy, 702'5. — Temperaturas: Máxima de ayer, 29'6. Mínima de hoy, 15'2. — Dirección del viento: A las 18 de ayer, ENE. A las 8 de hoy, N. — Lluvia, inapreciable. — Humedad relativa media, 66 por 100.

Material de oficina, en I. G. DIARIO-DIA

EFEMERIDES. — 1512: Los aragoneses conquistan Pamplona.—1527: Muere Maquiavelo. — 1789: Nace Alcalá Galiano. — 1815: Segunda abdicación de Napoleón. — 1858: Nace Puccini. — 1865: Muere el duque de Rivas. — 1910: Muere Ricardo de la Vega. — 1940: Armisticio franco-alemán. — 1941: Alemania ataca a Rusia.

Cuatro Cartones

Perspectivas turísticas

Leíamos en el último número de DIARIO-DIA una información de amplio optimismo y grata esperanza para el turismo español.

...En esta noticia que aparecía en sexta página, recogíamos información del diario británico «The Times». Se trataba de un artículo que firmaba Henry Debelus, en el que se hacía eco del optimismo que actualmente existe en nuestro país de cara a la temporada turística que practicamente está ahora comenzando.

Según el diario londinense, este optimismo español ante la temporada turística tiene sus fundadas razones, que van desde la propia inflación (que siempre es un empuje a la gente a gastar su dinero, antes de que se desvalorice), hasta el celo que en España ponen las autoridades y responsables en mantener bajos los precios.

A este respecto, hay un hecho verdaderamente concreto y significativo, que recoge el diario de Londres a que nos estamos refiriendo: «Mientras que la tasa total de inflación en España fue oficialmente reconocida en un 18 por ciento el año pasado —dice textualmente el articulista— el precio de los hoteles solo pasó de un 9 a un 14 por ciento más alto este año, con relación al pasado».

En fin, lo cierto es que las perspectivas españolas ante la temporada turística que ya está con nosotros, no pueden ser más prometedoras.

Es cierto que no faltan los que se empeñan en que así no sea, y hacen lo imposible para lograrlo, recurriendo a todos los medios habidos y por haber, desde el terrorismo en determinadas zonas de atracción turística, hasta ofrecer —fuera de España— una visión falseada de la vida de España. A pesar de todo, pese a estos esfuerzos negativos, lo cierto es que España sigue siendo imán para el turismo, y que las perspectivas para el verano 1975 no pueden ser más halagüeñas.

Indudablemente, a pesar de momentos difíciles (que existen en todos los países) y contando con las necesarias excepciones hay en España una realidad de paz y de tranquilidad que es un tanto incuestionable y positivo para la atracción del turismo. No solo es atracción el espectáculo folklórico o el acontecimiento insólito. Es fundamentalmente atracción la calma y la tranquilidad. Y desde fuera de nuestros linderos se mira a España como una plataforma para encontrar el solaz en medio de la tranquilidad y lograr unas amables vacaciones, que es lo que se busca.

Por ello, el autor del artículo en el londinense «The Times» tiene mucha razón.

...Y sin lugar a dudas, España será plataforma para una masiva manifestación turística.

Es cierto que nos estamos refiriendo a un fenómeno nacional e incluso internacional. Sin embargo, ello tiene su incidencia palentina. Al fin y al cabo, Palencia es una provincia de España, y cualquier movimiento turístico nacional ha de tener su repercusión (grande o pequeña) en esta tierra. A este respecto vale la pena destacar que Palencia trata ahora de iniciar una nueva etapa de promoción turística; al mes que viene será inaugurado el establecimiento turístico en Cervera; pronto funcionará asimismo el establecimiento hotelero de Monzón de Campos, y nos consta que saldrán pronto los nuevos folletos turísticos palentinos, cuyo texto ya ha sido redactado y enviado a Madrid.

Pero además hay otra circunstancia muy importante; se trata de que palentino es el actual responsable oficial del Turismo (con el propio ministro del Departamento) en nuestro país. Nos estamos refiriendo a José Luis López Henares, subsecretario de Turismo, procurador familiar en Cortes por Palencia. Es gratísimo para Palencia comprobar que es palentino el hombre que lleva este timón del progreso del Turismo en España; y es todavía más grato contemplar como España ha logrado cotas definidas en materia de Turismo en el poco tiempo en que este hombre (López Henares) está al frente de esa Subsecretaría, destacando indudablemnte el logro de que España sea la sede permanente del Congreso Internacional del Turismo, tras la reunión plenaria en España celebrada.

Convocatoria del curso nacional de instructoras rurales en la escuela "Castilla" de Palencia

Se convoca el curso nacional de Instructoras Rurales 1975-1976.

DURACION DE LOS ESTUDIOS —Los estudios comprenderán dos cursos académicos, que se completarán con un tercer curso de prácticas en el medio rural.

CONDICIONES GENERALES EXIGIDAS PARA PODER INGRESAR EN LA ESCUELA.—Tener una edad mínima de 17 años.

Estar en posesión del Título de Bachiller Superior, Magisterio o estudios equivalentes.

Estar en perfectas condiciones de salud para seguir el régimen de vida y estudios en la Escuela.

DOCUMENTACION.—Las personas que deseen ingresar en la Escuela, habrán de presentar antes del día 15 de agosto próximo en la Delegación Provincial de la Sección Femenina (Departamento Provincial de Promoción), Onésimo Redondo, número 6, los siguientes documentos:

Instancia.

Escrito en el que la interesada exponga los motivos por los que elige esta profesión.

Título o Certificados de Estudios (fotocopias).

Tres fotografías tamaño carnet.

Ficha médica.

EL TITULO DE INSTRUCTORA RURAL HABILITA PARA.—Opositar a plazas de Agentes de Economía Doméstica en las Agencias de Extensión Agraria del Ministerio de Agricultura.

Profesorado e Instructora en las Cátedras Ambulantes, Granjas —Escuelas—, Hogares Rurales de la Sección Femenina de toda España.

Encargadas de empresas Agropecuarias y servicios rurales en explotaciones de carácter privado.

LETRAS DE LUTO

La esposa e hijos de don Emilio Prieto Payo (q. e. p. d.), fallecido recientemente, agradecen por este medio (en la imposibilidad de realizarlo personal y particularmente), los numerosos y cordiales testimonios de condolencia recibidos con tan triste motivo

La viuda, hijos y demás familiares de don Eduardo Castrillo Polín (q. e. p. d.), que falleció en Palencia últimamente, han recibido numerosas muestras de pésame por tan triste suceso familiar.

Ante la imposibilidad de agradecer personal y particularmente estas muestras de dolor, afecto y amistad, lo hacen a través de estas líneas.

Recuerdos viejos

Emplazamiento de la futura azucarera

Reacción contra el desnudismo en los baños

Fervor popular en la visita de FRANCO a Bilbao

Hace 75 años

21 DE JUNIO DE 1900

A falta de mejores entretenimientos, al atardecer fueron muchos los palentinos que salieron carretera de Valladolid adelante para ver los terrenos, donde, según se anunciaba ya oficialmente, se iba a construir la sociedad azucarera «El progreso palentino».

El lugar elegido se encontraba ya en el término de Villamuriel de Cerrato, poco más allá del «Portazgo»; a la derecha se construiría la fábrica, dada la proximidad del Carrión y al otro lado de la carretera, las edificaciones destinadas a almacenes; se había pedido a la Compañía de los Ferrocarriles del Norte de España la construcción de un ramal para aparcadero en las faenas de carga y descarga. Palencia vio cómo subían muchos enteros sus afanes de industrialización.

«Parte de la guerra» contra la langosta: En el monte de Torquemada trabajaban diariamente unas 600 personas, acuciadas por el desplazamiento del insecto hacia los campos cerealistas; se habían recogido ya 160 arrobas de langosta; en Dueñas, 250. Seguía sin llegar la gasolina y se recurría a la sosa cáustica para quemarlas.

Hace 50 años

21 DE JUNIO DE 1925

El calor «pegaba» y la temporada de baños en los ríos había entrado en todo su apogeo; con tal motivo, una queja en los periódicos: por lo visto no eran pocos los mozalbetes que se bañaban en el mismísimo traje de nuestro padre Adán. Elegía como lugar preferido para practicar el desnudismo en el paraje conocido por «El Estacón». También en «La Isla» ocurría algo parecido, con gran sobresalto para las personas de buenas costumbres que iban dando un paseo cada tarde a la «Fuente de la Salud». Se pedía al gobernador, tan preocupado por los buenos modales y comportamiento público, que dejara caer todo el peso de su autoridad sobre aquellos desaprensivos y partidarios atávicos del naturalismo.

Llegó a Meneses de Campos el director general de Administración Local, Joaquín Calvo Sotelo; acompañaba a su padre, a quien en el pueblo se rindió un homenaje. Hubo recepción en el Ayuntamiento, se descubrió una lápida en la casa donde naciera el progenitor del ilustre político, y más tarde tuvo lugar un mitin, en el que hicieron uso de la palabra dos niños de las escuelas.

En las dependencias de la Sociedad Económica de Amigos del País se celebró un acto para organizar la «Alianza francesa», entidad con fines culturales, que ya funcionaba a plena satisfacción en otras capitales. Hubo mucho entusiasmo y la fundación se daba ya por segura.

REGISTRO CIVIL

NACIMIENTOS. — Susana Armesto Santos, hija de Agustín y de Rosario; Eliecer Prádanos Cantero, de Ramón y Raquel; Víctor Pérez Martín, de Víctor y Elena; Sonia del Valle Manrique, de Mariano y Daniela; David Aguado Ollarbide, de Abilio y Hermenegilda; Carlos-Alberto García de la Fuente, de Ricardo y Raquel; Rafael Prieto Vázquez, de Rafael e Isabel; Eva Sagredo Moreno, de Luis y María Jesús; Silvia García García, de Antonio y Paula.

DEFUNCIONES. — Ana Belén Lorenzo, de un año de edad; María Rosa Roldán Cortes, de 75 años; Domiciano Alcalde García, de 30 años; Domínguez Quirce, de 70; Manuel Becerril de la Secada, de 58.

Hace 25 años

21 DE JUNIO DE 1950

Días antes había llegado Franco a Bilbao, acompañado por las primeras personalidades del Gobierno; su presencia obedecía al propósito de presidir los actos conmemorativos de la liberación de la capital vizcaína. El entusiasmo con que se le recibía por las localidades vascas era la tónica general. Aquel día presidió la inauguración del Monumento a los Caídos en Bilbao.

Días atrás el prelado, doctor Souzo y Vizoso, había ordenado a 17 nuevos sacerdotes; los problemas económicos del Seminario eran acuciantes. La prensa daba a conocer una circular del obispo, abriendo una colecta en especie a favor del Seminario.

Las ciencias adelantan... Por primera vez en la historia de la cirugía se llevó a cabo en un hospital de Chicago el trasplante del riñón de una persona recientemente fallecida a una paciente con total éxito. La prensa se hacía eco de la arriesgada operación, que abría ante el mundo de la Medicina un sugestivo camino. Decían los periódicos: «Ha comenzado la cirugía del futuro».

CINE REY DON SANCHO

REFRIGERADO

SABADO Y DOMINGO-5 y 8 TARDE

La película que todos quieren ver:

"PIPPI SE LO PASA PIPA"

10'45 NOCHE

¡¡UN GRANDIOSO ESTRENO!!

Robert Vanghn — Elke Sommer

«INTRIGA EN VENECIA»

¡¡Una película extraordinaria!!

(Mayores 18 años)

● ALFOMBRAS
● MANTAS
● COLCHAS
● MANTELERIAS
● JUEGOS de CAMA

EN TODAS LAS CALIDADES

Los precios más bajos de España

Marcelo

Vean los escaparates y lo podrán comprobar

VEAN NUESTRA GRAN SECCION DE CORTINAJES QUE Marcelo

PRESENTA en la primera planta a precios que no admiten COMPETENCIA

M.C.D.2022

LA VIDA EN LA REGION

sido inaugurado el AERO - CLUB DE AVILA

00 millones de pesetas importarán las obras de pliación y mejora del aeropuerto de Parayas (Santander)

ILA

INAL DE LOS EJERCICIOS ITARES «OPERACION PA-MERA».--El Regimiento de Ar-ria núm. 11 de la División azada «Brunete», celebró el ido domingo diversos actos, motivo del final de los ejerci-tácticos «Operación Parame-. Comenzaron dichos actos con concierto por la banda de mú-del Regimiento, en el Parque Recreo. Hubo después una mi-de campaña y ofrenda de co-s ante la Cruz de los Caídos unas palabras del coronel jefe regimiento y del gobernador l de Avila.

Finalmente, se organizó el anun-o desfile militar por la Ave-a de José Antonio, participan-n él personal, piezas y vehicu-que han tomado parte en los sdichos ejercicios «Paramera

HA SIDO INAUGURADO EL AL AERO CLUB DE AVILA.-- este sábado día 21, ha tenido ar en el aerodromo de Valpinos nchidrián), el acto oficial de inauguración del Real Aero b de Avila.

Con tal motivo había sido organi-o un programa de actos, que se rrollaron en dicho aerodromo. de 9 a 11 d ela mañana,se fue-concentrando los invitados y metas participantes en los ejer-s, a realizar posteriormente. 11 a 12, tuvo lugar, por primera en España, la Santa Misa en o, durante la cual recibió la mera comunión una niña perte-ente al Aero Club, acompaña-de los aviones concentrados. tal efecto se dispuso de la gencia 123,4, a fin de que los aviones en vuelo pudieran ser participes del referido acto eucaristico, que fue oficiado en un avión por el reverendo don Gregorio Esquibel.

Luego, desde 12 a 13 horas hubo una exhibición de paracaidismo ofrecida por los componentes del Paraclub de España (grupo de campeones). A continuación, se desarrolló otra exhibición de acrobacia aérea, a cargo de campeones de la especialidad.

Finalmente, participantes e invitados se trasladaron a la ciudad de Arévalo, donde, a las tres de la tarde, se reunieron en una comida ofrecida por la Diputación Provincial, presidente del Real Aero Club y socios del mismo.

Delegación Provincial del Instituto de Emigración

El Instituto Español de Emigración hace público que en su «Casa de América» en Vigo, dará comienzo el día primero de septiembre un curso de Automatismo y Organización Industrial para Ingenieros Técnicos en la especialidad mecánica, eléctrica y electrónica y otro curso de Organización Industrial para Maestros Industriales, en las ramas mecánica y eléctrica. Quienes lo superen, podrán obtener colocación en Brasil a través del CIME, con salario entre 25.000 y 28.000 pesetas mensuales.

Los interesados en estos cursos, con duración de tres meses en régimen de internado, pueden obtener información en la Delegación Provincial del I. E. de Emigración, calle Casado del Alisal, 55, entreplanta.

SEGOVIA

VISITA LA TUMBA DE ENRIQUE IV, EN GUADALUPE, UN GRUPO DE SEGOVIANOS.—Un numeroso grupo de segovianos, ha visitado la tumba del rey Enrique IV, en el monasterio de Guadalupe. El acto fue organizado por la Academia de Historia y Arte de San Quirce, en colaboración con el Estudio «Creatividad».

En la visita a la tumba del rey segoviano don Enrique IV, se apreció cierto olvido y abandono de la misma, situada detrás de la parte izquierda del retablo del altar mayor, así como la de su madre la reina doña María, por lo que se está promoviendo una idea de restablecer, con la dignidad mínima, esta tumba, mostrándose como propicia la fecha de la celebración del quinto centenario de su muerte.

LOS AYUNTAMIENTOS PODRAN MANCOMUNARSE PARA CONTRATAR LOS SERVICIOS DE LIMPIEZA PUBLICA, EN LA TEMPORADA VERANIEGA.—La circular de la Dirección General de Administración Local, determina unas normas para las corporaciones locales en la temporada veraniega. Se indica que se prestará la máxima atención a la limpieza de las vías públicas y a la recogida domiciliaria de basuras, estimándose que sería ideal la constitución de mancomunidades de Ayuntamientos, con objeto de contratar servicios de limpieza de basuras. Pero, ante la proximidad de la temporada veraniega, se autoriza a los Ayuntamientos a concertar directamente, por razones de urgencia, tales servicios con otras corporaciones que los tengan establecidos o con particulares.

SANTANDER

HAN SIDO ADJUDICADAS LAS OBRAS DE LA ESTACION TERMINAL DEL AERODROMO DE PARAYAS.—Acaban de adjudicarse las obras de la Estación Terminal del aerodromo santanderino de Parayas, con un presupuesto de 210 millones de pesetas. El plazo de terminación está fijado en 12 meses; es decir, que las obras estarán finalizadas cuando el aeropuerto esté en condiciones de entrar en funcionamiento, tras las amplias obras dispuestas, aunque se espera que las obras se adelanten y dentro de un año se recobre para los montañeses y demás usuarios, este servicio aéreo del aeropuerto, cuyas reformas y ampliación, presupuestadas en un total de 1.000 millones de pesetas, lo van a convertir en uno de los mejores del norte de España.

VALLADOLID

EL ARZOBISPO DE VALLADOLID SALIO PARA ROMA.--El Arzobispo de Valladolid, monseñor José Delicado Baeza, salió a primeras horas de la tarde del lunes para Roma, vía Madrid, con objeto de asistir a los funerales y al sepelio del cardenal Tabera Araoz, con quien le unían vínculos de estrecha amistad, por haber sido vicario episcopal suyo en la diócesis de Albacete.

el III Centenario de las ariciones del Corazón de Jesús

Sagrado Corazón de esús, en Vos confío!

Por Mons. Zacarías Gama

podemos dejar sin un recuerdo el el III Centenario en que se n las apariciones del Sagrado n de Jesús, que comenzaron año 1673 y terminaron en 1675. es de junio consagrado a El olemne Novena, que comienza bado día 21 en la iglesia de dres de la Compañía de Jesús Francisco), nos dan pie para

conocidas Promesas del deífico n reveladas a Santa Marga-aria de Alacoque y aprobadas Magisterio ordinario de la Igle-través de estos 300 años, se n en esa popular jaculatoria, enciada por San Pío X y que za el presente artículo: ¡Sa-Corazón de Jesús, en Vos con-

rigen histórico debió ser el si-te:

a el año 1870, cuando las tro-tercenarias del rey Víctor Ma-tiaban la Ciudad Eterna de para apoderarse por completo Estados Pontificios.

madre de un zuavo pontificio, fendía heroicamente con otros soldados la Puerta Pía de Ro-vo un sueño aterrador.

pareció ver a su hijo, que lu-o bravamente contra el enemi-a herido en el suelo de una rtal.

tada por la visión se despertó bresalto y angustia, escapán-e sus labios por primera vez cionada jaculatoria: ¡Sagrado n de Jesús, en Vos confío! confianza de la piadosa madre Sagrado Corazón no quedó de-da.

s pocos días, su hijo regresaba mpo de batalla sano y salvo.

más que su origen, nos in-demostrar el fundamento teo-de esa hermosa y tan repetida toria.

amor del Corazón de Jesús a os, los hombres, es tan grande o puede encerrarse en los es-s límites de unas breves líneas. ha dado su Evangelio, cifra pendio de todas las divinas nzas que necesitamos para a salvación.

ha dado en el Calvario a su e en la Santísima Eucaristía, ndose perpetuamente entre no-hasta el fin del mundo.

ha dado su propia vida, pade-o y muriendo por nosotros en z.

ha dado e nel Calvario a su Madre, haciéndola Madre de esta humanidad pecadora.

ha dado su Iglesia, como con-tora de su misión salvífica, en-dola el depósito de la fe y la nistración de los Sacramentos, os han de comunicar su divina a.

ha dado su Sagrado Corazón, permitiendo abrirle por la lanza del Costado en las primeras horas de su Muerte y revelarnos sus esperanzadoras Promesas hace 300 años.

Y es que ese Amor infinito del Corazón de Cristo tiene estos dos rasgos fundamentales, que son el mejor cimiento y apoyo de nuestra confianza en El.

Primero: LA COMPASION.

Compadecerse, como indica la misma etimología de la palabra es padecer con otro.

Dios en la posesión infinita de su felicidad no puede sufrir. Si no puede sufrir, tampoco puede compartir nuestros sufrimientos y por eso, no puede compadecer, esto es, padecer con nosotros.

Pero, el Hijo de Dios, se hizo Hombre, es decir, asumió una naturaleza humana hecha a propósito para padecer y de esta manera se halla en condiciones de compadecernos. Sin embargo, la ciencia de la compasión, no debe ser especulativa, sino práctica.

Compadecerse de los sufrimientos ajenos, con meras palabras podrá ser una fórmula social de cortesía o convivencia, pero no consuela nada.

Compadecerse de los dolores de otro, sintiéndolos íntimamente en su pecho, es la mejor expresión del sentimiento que nos embarga.

Compadecerse de los demás, cuando se ha padecido y sufrido eso mismo, entonces es alcanzar todo ese misterio de la compasión.

El Corazón de Jesús aprendió a compadecerse de nuestros padecimientos y dolores sufriéndolos El mismo en su propia Carne.

Por eso, nos dice San Pablo en su Carta a los hebreos: «Que no tenemos un Pontífice, que no pueda compadecerse de todos nuestros sufrimientos».

Segundo: LA MISERICORDIA.

Esta virtud tal como la entendemos en sentido humano la posee aquel corazón, que se apiada de las miserias morales.

Es la misma compasión aplicada a los pecados de los hombres.

Y nadie como el Corazón de Jesús la puede poseer.

San Pablo nos recuerda que «Cristo tuvo necesidad de hacerse en un todo semejante a sus hermanos los hombres para aprender a ser misericordioso».

Es cierto, que El fue en un todo semejante a nosotros menos en el pecado, que ni tuvo, ni pudo cometer; pero no es menos cierto, que conoció el pecado de todos y cada uno de nosotros.

No sólo con un conocimiento abstracto y teórico por su ciencia divina, sino por un conocimiento que podíamos llamar experimental porque cargó con toda la bajeza de nuestros pecados y su castigo.

Es decir, conoció el pecado no cometiendo la culpa, sino aceptando su responsabilidad y su pena.

Por eso San Pablo pudo decir: «Que el que no cometió pecado, se hizo por nosotros pecado».

Sólo así, el Corazón de Jesús se ha hecho y es compasivo y misericordioso con el pecador.

Si pues, Jesús es para nosotros compasión y misericordia, ¿qué debemos hacer sino arrojarnos al océano sin fondo de su Corazón, repitiendo siempre aquella hermosa jaculatoria: ¡Sagrado Corazón de Jesús, en Vos confío!

¡Que ella sea de ahora en adelante no sólo una plegaria que brote de nuestros labios, sino un sentimiento que informe toda nuestra vida, y la llene de su divino Amor!

Modelación para Ayuntamientos

Gráficas DIARIO - DIA
Mayor, 99

NO-DO DE-SUCESOS

Una sordomuda granadina salvó a un hombre que intentaba suicidarse

Muere al rescatar a un compañero

Una discoteca sevillana, destruída por un incendio

UNA SORDOMUDA SALVA LA VIDA A UN HOMBRE

Granada. — Una sordomuda, de profesión limpiadora, de 40 años de edad, casada y madre de varios hijos, ha salvado la vida a un hombre, que al parecer, intentó suicidarse al larzarse desde el hueco de la escalera a la altura de un cuarto piso de la casa número 6 de la calle Atarazana del Santísimo en esta capital.

Francisca Delgado Segovia, trabajaba en el inmueble indicado cuando vio que un hombre de 39 años, Miguel Rivas de la Fuente, soltero, en estado de gran excitación nerviosa subió por las escaleras. Francisca salió a la calle y como pudo dio la alarma a los propietarios y clientes de unos comercios situados en dicha calle.

Cuando varias personas acudieron a la casa, al mirar arriba, ya junto a las escaleras, vieron como Miguel se lanzaba al vacío, y Francisca, sin pensarlo un instante, amortiguó con su cuerpo la caída de Miguel. Ambos, a causa del golpe, sufren lesiones de carácter grave.

Miguel Rivas de la Fuente, tiene familiares en la casa, y al parecer, sufrió una especie de enajenación mental en aquellos instantes que le condujeron a tomar la fatal decisión de arrojarse por el hueco de la escalera. En la actualidad se hallaba en tratamiento médico.

Todos los vecinos de la calle de Aatarazana del Santísimo se han interesado por el estado de Francisca, quien, por estar su esposo en prisión, mantiene con su trabajo a los cuatro hijos del matrimonio. — Cifra.

FALLECE DESPUES DE SALVAR A UN COMPAÑERO

Puenteareas (Pontevedra). — El maestro pocero Francisco González Porto, de 42 años de edad, casado, ha fallecido después de rescatar a su compañero, José Martínez Pérez, que se hallaba trabajando en el interior de un pozo situado en el lugar de Ceo, de este ayuntamiento de Puenteáreas.

González Porto bajó al mencionado pozo atendiendo las peticiones de auxilio que le hacía su compañero, que notaba síntomas de asfixia por emanaciones de monóxido de carbono, provocadas por la bomba, con motor de gasolina, que absorbía el agua que cubría el fondo del pozo.

El maestro pocero subió a la superficie a su compañero Martínez Pérez, a quien atendió el público que se hallaba presenciando el rescate, pero sin que nadie se percatara de que el señor González Porto perdía el conocimiento, desplomándose hacia la base del hoyo y falleciendo en el acto.

El obrero rescatado fue trasladado a la residencia «Almirante Vierna», de Vigo, en donde se le apreciaron lesiones de carácter menos graves. — Cifra.

RESCATE DE UN BUQUE VARADO

La Habana. — La motonave «Coromato», de la compañía trasatlántica española fue rescatada por el remolcador cubano «Caribe», de la empresa Antillana de Salvamento, se informó hoy en esta capital.

El buque español, con capacidad de siete mil toneladas había embarrancado en «Bahía Honda», provincia de Pinar del Río.

El «Coromato» se encontraba vacío, ya que debía cargar azúcar; el crudo cubano para puertos españoles, misión que no pudo cumplir al quedar varado.

Los daños de la motonave son mínimos, según se informó.—Efe.

MINEROS MUERTOS RESCATADOS

Santiago de Chile. — Las patrullas de rescate lograron desenterrar las últimas cuatro víctimas fatales de las diez que murieron como consecuencia de una explosión en el interior de una mina de cuarzo, sita a unos 6 kilómetros al sur de la capital chilena.

El accidente ocurrió en las últimas horas del miércoles pasado al estallar en forma anticipada una carga de dinamita. Otro minero resultó gravemente herido ayer, se logró rescatar a seis de las víctimas letales.

Las faenas finalizaron hoy poco antes del medio día cuando los equipos de mineros lograron sacar desde el interior de la mina a las otras cuatro víctimas mortales. — Efe.

CONTRABANDO EN LA FRONTERA

Seo de Urgel (Lérida). — Sesenta y cuatro botellas de whisky, 12.000 cigarrillos rubios de varias marcas y 5.000 puros, también de marcas extranjeras, fueron descubiertos ocultos en un autocar que transportaba turistas de otros países, cuando cruzaban la frontera entre España y Andorra.

En la misma aduana de Seo de Urgel fueron descubiertos en otro vehículo, mil puros y dos aparatos de radio que igualmente trataban de ser introducidos en España de contrabando. — Cifra.

ARROLLADA POR UN TREN

La Garriga (Barcelona). — Una mujer murió arrollada por el tren, en las cercanías de esta localidad. Al parecer, la víctima —Remedios Navarro Corral, de 62 años— sufrió un desvanecimiento cuando cruzaba la vía férrea, cayendo entre los raíles y siendo arrollada por un convoy. — Cifra.

DETIENEN A UN TRAFICANTE INTERNACIONAL DE ARMAS

Milán (Italia). — El austriaco Otto Gatarik, de 32 años de edad, fue detenido ayer por la Policía italiana, como presunto traficante de armas.

Otto fue encontrado, en el momento de la detención, en un hotel, en posesión de una metralleta «Mas» desmontada, en un estuche de los del tipo de muestra, y también con municiones adecuadas a este tipo de armas, de fabricación francesa.

Sobre el austriaco había ya una denuncia por permanencia desautorizada en Italia, y con él fue detenida, como cómplice, una amiga que le acompaña, de nombre Renata Linner, también austriaca.—Efe.

Dos años de cárcel por un gramo de haschis

Palermo (Italia). — Un tribunal palermitano (ciudad de Sicilia), condenó ayer a un joven de 20 años de edad a dos años de cárcel por un gramo de haschis.

El joven, Corrado Salerno, fue detenido el pasado día 9 de junio por los carabineros, que le encontraron en posesión de un gramo de la hierba.—Efe.

INCENDIO EN UNA DISCOTECA SEVILLANA

Sevilla. — Un violento incendio, cuyas causas se desconocen, se registró en la madrugada de hoy en una discoteca de esta ciudad, que quedó prácticamente destruida aunque, por fortuna, no ha habido que lamentar desgracias personales.

Se trata de la discoteca "Zapín", situada en la calle Paulo Orosio, a la que inmediatamente llegaron dos vehículos del Parque de Bomberos con sus correspondientes dotaciones de personal, quienes consiguieron dominar rápidamente el siniestro, aunque no lograron evitar que quedara totalmente destruido el mobiliario del establecimiento y todas las existencias de bebidas.

Según parece, a la hora de originarse el incendio era muy escasa la afluencia de público, abandonando éste el local al darse cuenta de lo que sucedía.—Cifra.

BOTIN RECUPERADO

Baie Comeau (Quebec). — Más de un millón de dólares robados el jueves de un banco situado en las inmediaciones de una presa en una zona remota del país, han sido recuperados informó ayer la policía provincial de Quebec.

Dos sacas con el dinero robado fueron halladas por perros policías en un bosque situado a 24 kilómetros de la presa y a 80 kilómetros de esta ciudad, dijo un portavoz de la policía.

El robo lo efectuaron tres individuos armados que penetraron en el establecimiento bancario en el momento en que iba a abrir sus puertas. Los ladrones se llevaron parte del importe de la nómina de los 2.400 empleados que trabajan en la presa.

Los ladrones se llevaron como rehenes a dos empleados del banco, a los que, poco después, abandonaron sin causarles ningún daño, en las inmediaciones del banco.—Efe.

Instituto Nacional de Enseñanza Media "Jorge Manrique"

PRUEBA DE MADUREZ. — Los alumnos que teniendo aprobadas TODAS las asignaturas que comprenden los estudios de Bachillerato Elemental, sin haber aprobado la Prueba de Conjunto, deseen realizar la referida prueba, deberán formalizar su inscripción durante los días comprendidos entre el 25 y 28 del presente mes de junio, ambos inclusive.

Presentarán el Libro de Calificación Escolar, una fotografía reciente, de tamaño carnet, solicitud en impreso oficial (facilitado en Conserjería) y una póliza de 3 pesetas. La inscripción será gratuita para quienes realicen la prueba por primera vez. Los alumnos repetidores abonarán 175 pesetas.

El ejercicio examen de la prueba de madurez, será realizado el lunes, día 30 de junio, a las diez de la mañana, en el aula número 1.

Palencia 21 de junio de 1975 — *El Secretario.*

Casa de Cultura

"Julieta o la clave de los sueños", en el ciclo de Cine Francés

El próximo lunes, 23 de junio, a las ocho de la tarde y en el salón de actos de la Casa de Cultura, se proyectará la película titulada "Julieta o la clave de los sueños", realizada en 1950 por Marcel Carné e interpretada en sus principales papeles por Gerard Philipe, Suzanner Cloutier, Jean-Roger Caussimon y E. Delmont.

Marcel Carné es el principal representante del realismo poético de la anteguerra. En su labor se aprecia una reconstrucción poética del pasado, fantástico o real, tratado con un intenso lirismo. Son fácilmente diferenciables dos ciclos separados por la guerra: el anterior a ella es plenamente realista y sus obras presentan un ambiente gris, triste y amoral. Es la etapa más destacada, debido en gran parte a la colaboración del gran guionista Jacques Prevert. A ella pertenece la película que no hace mucho se proyectó dentro de este ciclo, "Le jour se Eeve".

En la etapa de la postguerra se aprecia una renuncia total a los temas característicos y exigencias artísticas. Se separa de Prevert y su inspiración empieza a declinar. Predomina la poesía sobre el realismo anterior.

A esta segunda etapa pertenece la película "Julieta o la clave de los sueños", en la que se aprecia un ambiente surrealista con las características brumas fantásticas que delatan el quehacer de Carné.

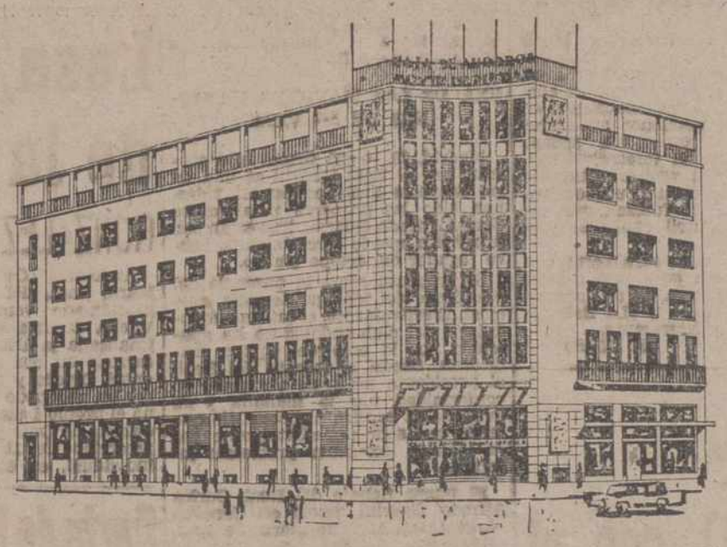

CAJA DE AHORROS

MONTE DE PIEDAD DE PALENCIA

Premios Verano-1975

PRIMERO:

MEDIO MILLON DE PESETAS

Pida información en cualquiera de nuestras CUARENTA OFICINAS

Fiestas de San Juan Bautista, en Fresno del Río

Se celebrarán del 23 al 25 del actual

FRESNO DEL RIO. — Con motivo de las fiestas de San Juan Bautista, se celebrarán en esta localidad los actos comprendidos en el siguiente programa de festejos:

Día 2, lunes: A las once de la noche, gran baile con verbena.

Día 24, martes: A las diez de la mañana, dianas y pasacalles, anunciando las fiestas.

A las doce, misa solemne, en honor del Santo Patrono.

A la una de la tarde, baile público en la plaza, con la presentación de la orquesta "Los Olmos".

De cuatro a seis de la tarde, grandes finales en los campeonatos de mus y tute por parejas

A las seis de la tarde, partido de fútbol, entre los casados y solteros de la localidad.

Por la noche, gran baile-verbena.

Día 25, miércoles: A las once de la mañana, concurso local de bolos.

A la una de la tarde y dentro del baile de mediodía, concurso de bailes.

A las cinco, partido de fútbol infantil.

A partir de las ocho, gran verbena en la plaza.

En todas las competiciones se entregarán importantes trofeos y premios a los ganadores.

La Comisión

M.C.D.2022

DEPORTES

ROGER DE VLAEMINCK, vencedor de la VUELTA A SUIZA

Ganó también a MERCKX en la "contra reloj"

Affoltern (Suiza), 20 — El belga Roger de Vlaeminck, ha ganado el primer sector de la novena y última etapa de la Vuelta Ciclista a Suiza, disputada entre Frauenfeld - Affoltern (105 kms.).

De Vlaeminck, que ha vencido al sprint a su compatriota Merckx y al italiano Enrico Paolini, sigue con el maillot de líder antes de disputarse la contra reloj individual de esta tarde.—Alfil.

CONTRA RELOJ TAMBIEN VENCIO DE VLAEMINCK

Affoltern (Suiza), 20. — En la segunda parte de la novena y última etapa de la Vuelta Ciclista a Suiza, disputada esta tarde bajo la fórmula contra reloj individual, sobre un recorrido de 20'4 kms., ha vencido el belga Roger de Vlaeminck, con lo que se ha confirmado como ganador de la prueba, en la que marchó en primera posición de la general desde su comienzo.

Clasificación, en los primeros lugares:

1 De Vlaeminck (Bél), 26 minutos, 51 segundos, 8 décimas, a 45'586 kms. hora.
2 Eddy Merckx (Bél), a 3".
3 Schuiten (Hol), a 23".
4 Pfenninger (Suiza), a 31".
.....
11 Domingo Perurena (Esp), a 1'53".
28 Pozo (Esp), a 2-50.
30 López Carril (Esp), a 2-55.

GENERAL

La clasificación definitiva de la prueba, en los primeros puestos, queda establecida así:

1 Roger le Vlaeminck (Bél), 44-22-48.
2 Merckx (Bél), a 55".
3 Pfenninger (Suiza), a 1-28.

Los españoles se han clasificado en los siguientes puestos:

20 Vicente López Carril, 44-40-38.
22 Andrés Oliva, 44-41-01.
36 Carlos Melero, 44-49-58.
39 Domingo Perurena, 44-54-44.
45 Sebastián Pozo, 44-59-28.
49 Gonzalo Aja, 45-12-44.
55 Antonio Menéndez, 45-34-34. — Alfil.

Veinte millones para el MALAGA y siete para el jugador

Guerini firmó por el R. Madrid

Madrid, 20. — A las nueve y cuarto de esta noche, Carlos Alfredo Guerini ha suscrito contrato con el Real Madrid.

Simultáneamente, Guerini autoriza al Real Madrid para que inicie los trámites para que el futbolista argentino adquiera la nacionalidad española.

El contrato que Guerini ha suscrito con el Real Madrid es posible por la cesión de los derechos federativos que el Málaga hizo en favor del club madrileño el día 5 de junio último.

Cesión de derechos que, como el contrato que esta noche se ha suscrito entre jugador y club, se registra en la Federación Española de Fútbol.

Sin embargo, el Real Madrid no podrá presentar la ficha del jugador en la Federación en tanto las autoridades correspondientes españolas no certifiquen la concesión de la nacionalidad a Guerini.

Según ha informado esta noche a Alfil un portavoz del Real Madrid, la solicitud de nacionalidad para Guerini se hará con efectos a partir del día 29 de julio próximo, fecha de la llegada del jugador a España, y no con efectos desde el 4 de agosto fecha de su residencia en Málaga.

Carlos Alfredo Guerini llegó a Madrid el pasado miércoles e inmediatamente se puso en contacto con los representantes del club madridista señores Calderón, gerente, y Domínguez, secretario de la gerencia. Inmediatamente comenzaron las conjeturas sobre las posibilidades de Guerini de contratarse con el Real Madrid. Primero, por el problema de la nacionalidad. Segundo, porque el todavía presidente del Málaga, señor Serrano Carvajal, se declaró contrario a ese contrato. Empero, había ya un contrato de cesión. Y en cuanto a la nacionalidad, es cuestión de tiempo. Poco tiempo, desde luego, habida cuenta la estancia de Guerini en España y su condición de súbdito argentino, susceptible de solicitar la doble nacionalidad.

Sin duda, para que el contrato que esta noche se ha suscrito entre Guerini y el Real Madrid, ha sido preciso que el jugador se someta y apruebe los exigentes reconocimientos médicos a que los clubs obligan a sus posibles jugadores. Máxime si se trata de contratos importantes, como el de Guerini, del que se dice que percibirá siete millones de pesetas por tres años, mientras que el Málaga obtendrá 20 millones por este traspaso.

Un traspaso que no será posible, a efectos federativos, mientras Guerini no sea español, puesto que la actual legislación deportiva española prohibe los traspasos de «jugadores extranjeros importados». El contrato que esta noche han firmado Guerini y el Real Madrid es, por lo tanto, un contrato condicionado a la obtención de la nacionalidad del futbolista, pero válido a todos los efectos por lo que supone de compromiso entre jugador y club.

Como el campeonato de Liga no comenzará, como muy pronto, hasta el día 7 de septiembre próximo, y los efectos de nacionalidad española se solicitarán con efectos desde el 29 de julio, hay tiempo sobrado para que se resuelva ese problema de la nacionalidad, Guerini juegue ya ese día con el Real Madrid, y el club blanco tenga el extremo izquierda que buscaba.—Alfil.

UNA DE LAS MAYORES ILUSIONES DE MI VIDA

Madrid, 20. — «El firmar este contrato por el Real Madrid es una de las mayores ilusiones de mi vida», han sido las primeras palabras de Carlos Alfredo Guerini tras estampar su rúbrica, que le acredita como nuevo jugador del equipo blanco.

Se pregunta sobre la ausencia del presidente del Málaga, Serrano Carvajal. Efectivamente, el máximo mandatario del club andaluz no ha aparecido por la sede del equipo madridista. Según el gerente del Real, el presidente malaguista expresó su conformidad por la mañana y su ausencia la explica como: «Dijo que tenía que salir inmediatamente para Málaga, por tener problemas internos».

El nuevo fichaje del Real, Carlos Alfredo Guerini, nació en Córdoba (Argentina), el 10 de marzo de 1949, está casado y tiene una hija de tres años. Con 66 kilos de peso, y 1,77 metros de estatura, Guerini, que ha defendido los colores nacionales de Argentina en trece ocasiones, llegó a España el 29 de julio de 1973. Ahora, Carlos Alfredo ha cambiado la camisola rayada del club malaguista por la blanca del Madrid.

En voz baja, tímidamente, mientras se desviste la camiseta blanca que se ha enfundado momentos antes para posar ante los fotógrafos, confiesa:

«Este contrato es una de las mayores alegrías de mi vida, el firmar por el Real Madrid era mi meta, como lo es la de casi todos los jugadores».

Pese a la alegría manifestada, su rostro no expresa tal reacción.

—Este contrato, ¿por cuánto tiempo le liga al Real Madrid?

—He firmado por tres años.

—¿No encontrará dificultades en adaptarse al juego de sus nuevos compañeros?

—No lo creo, llevo dos años en el Málaga y me he adaptado bien al fútbol español. Por mi estilo, no espero encontrar grandes dificultades.

—¿Qué recuerdo guarda de su estancia en el Málaga?

—Inmejorable. Con mis compañeros me he compenetrado bien y los directivos me han tratado siempre con gran deferencia. Tengo, pues, un gran recuerdo del tiempo que allí he estado.

Así ha quedado zanjado el «caso» Guerini, que mañana partirá para Córdoba (Argentina), para estar al lado de su madre, que se encuentra delicada de salud, y regresar posteriormente para ponerse bajo la disciplina del Real. — Alfil.

MUDANZAS ARRIBAS
AUTOS-CAPITONÉS
tlfs 222988 - 228715
20 Febrero 7 - VALLADOLID

COLEGIO
ACADEMIA «EDEN»
Plaza Juan Mena (junto Palacio Obispado) — Teléfono 71 43 75

Queda abierta la matrícula en este Centro para las clases de verano, así como para el próximo curso:

- Párvulos (de 3 a 5 años).
- Educación General Básica (gratuita).
- Bachillerato Superior (Profesorado especializado).
- Graduado Escolar (Preparación intensiva).
- Secretariado de dirección (Título al final carrera).
- Banca - Contabilidad - Auxiliar de Empresas.
- Inglés - Francés - Griego - Latín.
- Oposiciones Ministerios.

Nuestro profesorado como el mejor, nuestros alumnos también lo serán...

Promoción a Tercera División

Mañana, en La Balastera, a las 6, tercer partido de desempate definitivo, entre el Turón y Peña Sport

Mañana domingo, a las 6 de la tarde, se jugará en «La Balastera», el partido de promoción a Tercera División, entre el Turón y el Peña Sport, arbitrado por el señor Sarasúa Olmedo, colegiado de Valladolid.

El encuentro es decisivo para uno u otro equipo, ya que se ventila en él, ya a un cara o cruz definitivo, el puesto en litigio en categoría nacional.

Como se puede recordar, el Turón, militante en el grupo I la recién finalizada temporada de Liga, en el que también figuró el Palencia, tras realizar una gran campaña en la primera vuelta, hasta el punto de ser considerado el equipo «revelación», «llegó a estar cuatro jornadas en el quinto puesto», fue a menos, hasta finalizar el torneo en el decimosexto lugar, que, si le salvó del descenso automático a regional, no le evitó jugar la promoción de permanencia frente al Peña Sport, de Tafalla (Navarra).

El equipo navarro, también es conocido en Palencia, por cuanto, formando parte del grupo II, en la temporada 1973-74, en el que entonces figuraba el Palencia también, pasó con su modestia y sus entusiasmos por «La Balastera» (perdió en ella solamente por 1-0, ante el titular morado).

Bajó a regional en esa temporada, al clasificarse en 17 lugar; y en esta categoría preferente ha actuado en la pasada competición, clasificándose subcampeón, lo que le ha dado opción a jugar la promoción de ascenso.

Le correspondió disputar ésta al Turón. Y las fuerzas entre ambos (un tercera venido a menos y un regional ido a más), están muy igualadas. Que ello es así lo demuestran los dos encuentros previos de promoción jugados en sus campos respectivos. En el primero de ellos, disputado en Turon, resultó empate a cero; y en el de vuelta, en Tafalla, volvió a repetirse el mismo resultado. Ha sido, pues, preciso, este otro tercer encuentro definitivo. Ahora, en campo neutral. Ha sido elegido el de «La Balastera», por equidistancia geográfica entre ambas poblaciones, como también ha sucedido con los campos neutrales designados para este tercer partido de desempate que disputarán el domingo Hospitalet-Salmantino (en Logroño), Alcoyano-Michelín (en Zaragoza), Zafra-Algemesí (en Getafe), Alicante-Linense (en Puertollano), Manchego-Melilla (en Granada), Castro-Lemos (en Llaranes); y Entrego-Lérida (en Vitoria).

Encuentros todos ellos del ser o no ser.

El de «La Balastera», promete ser interesante por esta causa. También, por lo conocidos que son ambos conjuntos para el público palentino, que supo de su paso y actuaciones en la pasada temporada (el Turón) y en la anterior (el Peña Sport).

Habrá los correspondientes nervios, que una confrontación a cara o cruz, sin ya posibles rectificaciones, impone. Pero, suponemos, también habrá decisión suma, pues perder o ganar una categoría nacional, a un solo partido ya, no es cosa que suceda todos los días.

Los pronósticos deben estar, a la fuerza, divididos. No puede hablarse de experiencia, que ambos, por haber militado en tercera, la tienen. Más reciente la asturiana, que hasta ayer, como quien dice, se movieron en ella. Pero esto, como se ha demostrado en las dos confrontaciones anteriores en los campos respectivos, apenas cuenta. Y el actual tercerdivisionista asturiano, y el aspirante tafallés a desbancarle, presentan una equivalencia casi total de fuerzas, que, repetimos, hace difícil cualquier pronóstico.

Encuentro, pues, de cara o cruz, con importancia suma para uno u otro, que pueden brindar a los aficionados que acudan mañana a «La Balastera», un partido interesante.

F. BUISAN

Primer partido de su excursión sudamericana

Perdió el Coruña (1-0) con el River Plate en Buenos Aires

Buenos Aires, 20. — El equipo argentino de River Plate se impuso esta noche en su estadio "Monumental" al Real C. Deportivo de La Coruña por 1-0, en un encuentro de fútbol amistoso.

El único gol del encuentro lo consiguió Bareiro, a los 35 minutos del primer tiempo, en una jugada que tuvo más de casualidad que de calidad futbolística. La pelota, servida por un tiro largo desde la derecha, fue devuelta parcialmente por el guardameta español y rebotó en el jugador del River Plate que entraba en el área chica.

El Coruña salió al campo de juego con un esquema que realizó a medias: durante todo el partido realizó una marca implacable, a presión, sobre los jugadores argentinos, y lo consiguió. El otro 50 por 100 del planteo de sus técnicos, jugar al contraataque buscando desbordar por las puntas, no pudo ser realizado por los jugadores españoles en ninguna oportunidad. Los últimos 45 minutos del partido complementario mostraron a un River Plate apático y al Coruña con una evidente falta de valores futbolísticos.

El equipo argentino se adjudicó los premios al ganador: una copa donada por el Hospital de Niños de Buenos Aires (que será puesta en juego nuevamente en España, cuando el River visite la península), un trofeo de la municipalidad de la ciudad de Buenos Aires y otro de su Cámara de representantes (Ediles).

Los equipos saltaron al campo con la siguiente formación:

River: Fillol; Comelles, Perfumo, Artico; Héctor López, Juan José López; Raimondo, Merlo, Bareiro, Sabena y Rinaldi: Director técnico, Angel Labruna.

Deportivo de La Coruña: Canedo; Bello, Luis, García; Canario, García Fernández; Seijas, Muñoz, Castro, Vales y Rabadeira. Directores técnicos: José Antonio Naya y Carlos Torres.

Arbitro: Arturo Iturralde.

El partido fue presenciado por unos diez mil espectadores.

El treinta por ciento de la recaudación será destinado a obras benéficas. Los hospitales de Niños y Español, serán los beneficiados.—Alfil.

Importante empresa dedicada a la venta de toda clase de equipos de ordeño, en especial para OVEJAS, desea distribuidor provincial.
Interesados escribir a:
FUCESA
Independencia, 228. Barcelona - 13

LOS GRANDES GOLEADORES del fútbol español

ZARRA (seis años ganador del Pichichi), MARCO 36 GOLES EN LA TEMPORADA 1950-51

BIENZOBAS FUE EL PRIMER GANADOR DEL TROFEO Y CARLOS, EL ULTIMO... HASTA AHORA

Cuando Carlos, delantero centro del Athletic de Bilbao, se ha proclamado máximo goleador de la Liga, es la hora del balance. Del recuento, por así decir de las épocas de los grandes goleadores, que precedieron a Carlos como ganadores de ese trofeo, el Pichichi, que constituye el objetivo de todo delantero. Jugadores de gran fama y de elevada cotización internacional fueron los ganadores. Bienzobas, de la Real Sociedad, fue el primer ganador en la temporada 1928-29. Carlos, cuarenta y seis años después, es el último de los grandes goleadores.

El legendario Telmo Zarraonaindia (Zarra), fue el que más veces ganó el Pichichi: seis. Zarra, ostenta, por tanto, el récord con esos seis títulos conquistados en épocas en que se marcaban goles con mucha mayor facilidad que en estos tiempos de "cerrojo". El segundo de los grandes ganadores fue Alfredo Di Stéfano, con cinco trofeos conquistados. El "tercer hombre" es Ferenc Puskas, con cuatro.

Zarra fue, además, el que más goles marcó: treinta y seis. Fue en la Liga 1950-51. Una cifra que hoy sería muy difícil, por no decir imposible, de alcanzar. No se pueden establecer comparaciones respecto cifras de goles marcados, porque las primeras competiciones de Liga jugaban menos equipos. Eso, sin considerar que con las tácticas defensivas,, por no decir destructivas, hoy en día, se hace, igualmente difícil el traspasar la portería contraria.

El récord de goles marcados por un equipo lo posee el Barcelona, con 96 tantos, que marcó en la temporada 1958-59. Sin embargo, en aquella Liga no fue un jugador azulgrana el ganador del Pichichi, sino el madrileño Alfredo Di Stéfano.

Muchas curiosidades ofrece la relación de ganadores del Pichichi. El cuadro de ganadores puede verse con detalle quiénes fueron los goleadores y los goles que marcaron en la temporada en la que conquistaron el trofeo.

ESTOS HAN SIDO LOS MAXIMOS REALIZADORES DE LA LIGA ESPAÑOLA, GANADORES DEL TROFEO PICHICHI

Temporada 1928-29: Bienzobas, de la Real Sociedad; 14 goles logrados.
Temporada 1929-30: Gorostiza, At. de Bilbao, 19 goles.
Temporada 1930-31: Bata, del Athletic de Bilbao, 27 goles.
Temporada 1931-32: Gorostiza, At. de Bilbao, 21 goles.
Temporada 1932-33; Olivares, Real Madrid, 16 goles.
Temporada 1933-34: Lángara, Real Oviedo, 26 goles.
Temporada 1934-35: Lángara, Real Oviedo, 27 goles.
Temporada 1935-36: Lángara, Real Oviedo, 27 goles.
Temporada 1939-40: Unamuno, At. de Bilbao, 20 goles.
Temporada 1940-41: Pruden, At. de Madrid,, 30 goles.
Temporada 1941-42; Mundo, de Valencia, 27 goles.
Temporada 1942-43; Martín, Barcelona, 32 goles.
Temporada 1943-44; Mundo, Valencia, 27 goles.
Temporada 1944-45; Zarra, de Bilbao, 19 goles.
Temporada 1945-46; Zarra, de Bilbao, 24 goles.
Temporada 1946-47; Zarra, de Bilbao, 34 goles.
Temporada 1947-48; Pahiño, Celta de Vigo, 23 goles.
Temporada 1948-49; César, de Barcelona, 28 goles.
Temporada 1949-50; Zarra, de Bilbao, 25 goles.
Temporada 1950-51; Zarra, de Bilbao, 36 goles.
Temporada 1951-52; Pahiño, Real Madrid, 28 goles.
Temporada 1952-53; Zarra, de Bilbao, 24 goles.
Temporada 1953-54; Di Stéfano, Real Madrid, 29 goles.
Temporada 1954-55; Arza, de Sevilla, 28 goles.
Temporada 1955-56; Di Stéfano, Real Madrid, 24 goles.
Temporada 1956-57; Di Stéfano, Real Madrid, 31 goles.

Triple empate a 19 goles

Temporada 1957-58; Di Stéfano, Real Madrid, 19 goles.
Temporada 1957-58; Badenes, Valladolid, 19 goles.
Temporada 1957-58; Ricardo, Valencia, 19 goles.
Temporada 1958-59; Di Stéfano, Real Madrid, 23 goles.
Temporada 1959-60; Puskas, Real Madrid, 26 goles.
Temporada 1960-61; Puskas, Real Madrid, 27 goles.
Temporada 1961-62; Seminario, Zaragoza, 26 goles.
Temporada 1962-63; Puskas, Real Madrid, 26 goles.
Temporada 1963-64; Puskas, Real Madrid, 20 goles.
Temporada 1964-65; Re, del Barcelona, 25 goles.
Temporada 1965-66; Vavá, del Sevilla, 19 goles.
Temporada 1966-67; Waldo, de Valencia, 24 goles.
Temporada 1967-68; Uriarte, At. de Bilbao, 22 goles.

Doble empate a 14 goles

Temporada 1968-69; Amancio, Real Madrid, 14 goles.
Temporada 1968-69; Gárate, de Madrid, 14 goles.
Temporada 1969-70; Luis, de Madrid, 16 goles.

Doble empate a 17 goles

Temporada 1970-71; Gárate, de Madrid, 17 goles.
Temporada 1970-71; Rexach, Barcelona, 17 goles.
Temporada 1971-72; Porta, de Granada, 20 goles.
Temporada 1972-73; Marianín, Oviedo, 19 goles.
Temporada 1973-74; Quini, de Gijón, 20 goles.
Temporada 1974-75; Carlos, Athlétic, 19 goles.

Juan de Marquina

Gráficas DI
DIARIO DIA
TRABAJOS COMERCIALES ARTISTICOS Y DE LUJO. EDICIONES, FOLLETOS, REVISTAS, LIBROS Y CATALOGOS
Siempre calidad
MAYOR PRINCIPAL, 99
PALENCIA
Tfnos.: 722490-722338

Lasa, vencedor absoluto de la Vuelta a Asturias

GONZALEZ LINARES ganó la contra reloj

Arriondas (Oviedo), 20. — Miguel María Lasa, del equipo Kas, se ha proclamado vencedor de la XIX Vuelta Ciclista a Asturias, una vez finalizada la última etapa que se desarrolló en dos sectores. El primero entre Oviedo y Cangas de Onís, sobre un recorrido de 90 kms., que ganó el propio Lasa y el segundo, entre Cangas de Onís y Arriondas, con un recorrido de 19 kms. contra reloj individual, en el que se impuso su compañero de equipo González Linares.

Los dos tramos de hoy se han caracterizado por el gran esfuerzo realizado por Luis Ocaña, quien trató en todo momento de dar la batalla a sus rivales del Kas, pero finalmente, Ocaña sucumbió ante el mayor número de sus enemigos.

La clasificación del primer sector es esta:

1 Miguel María Lasa (Kas), 2-29-05.
2 Ocaña, Superser, id.
3 Manzaneque, Monteverde, 2-29-26.
4 Martos, Kas, id.
5 González Linares, Kas, id.
6 Elorriaga, Kas, 2-30-39.
7 Esparza, Monteverde, id.
8 Casas, Superser, id.
9 Andiano, Superser, id.
10 Balaguer, Superser, id.

Hasta un total de 35 corredores.

En el segundo las posiciones fueron éstas:

1 José Antonio González Linares, Kas, 22'37".
2 Santisteban, Kas, 23-07.
3 Manzaneque, Monteverde, 23-19.
4 García, Monteverde, 23-35.
5 Elorriaga, Kas, 23-54.
6 Lasa, Kas, 23-56.
7 Balaguer, Superser, 24-13.
8 Viejo, Superser, 24-20.
9 Ocaña, Superser, 24-21.
10 Esparza, Kas, 24-30.

La clasificación general final es la siguiente:

1 Lasa, 28-48-46.
2 González Linares, 28-49-52.
3 Ocaña, 28-50-41.
4 Manzaneque, 28-50-56.
5 Martos, 28-52-10.
6 Elorriaga, 28-52-56.
7 Gandarias, 28-53-06.
8 Balaguer, 28-53-18.
9 Esparza, 28-53-56.
10 Casas, 28-54-31.

Abilleira se ha proclamado vencedor de la montaña y el Kas por equipos.

El maillot verde de la regularidad, ha sido Elorriaga y el vencedor de las metas volantes, Nistal.—Alfil.

Carta de libertad del Español a Romero

Barcelona, 20. — En atención a su actuación en las filas del R. C. Deportivo Español, durante las varias temporadas que ha permanecido en su plantilla, el citado club ha decidido conceder la carta de libertad al centrocampista Romero, a fin de que pueda negociar su ingreso en cualquier otro equipo de fútbol.

La baja de Romero, se une por el momento a la ya conocida de Glaria, sin que se concrete ningún otro nombre a desaparecer en las renovadas filas del equipo Albiazul. Tanto Romero como Glaria terminaban su contrato el próximo día 30.—Alfil.

I Regional Prefere

Aplazados para el mar 24, a las 12 de la mañ dos encuentros

EL DEL ATL. PALENCIA-C D. LINDA WERMOUT Y EL C D. AGUILAR-C. D. AUPASA

La Delegación Comarcal de F nos envía la siguiente nota:

"Por causas ajenas a nuestra luntad, nos vemos obligados a dificar dos encuentros de I Ca ría Regional, que habían de brarse el domingo 22 de junio año en curso, que son los siguie

Atlético de Palencia - Linda mout.

Aguilar-Aupasa.

Estos encuentros se jugarán el 24 de los corrientes, a las 12 mañana.

M.C.D.2022

AL COMERCIO E INDUSTRIA PALENTINO

CAMARA OFICIAL DE COMERCIO E INDUSTRIA

Se convoca concurso para adjudicar el

TROFEO CAMARA DE COMERCIO E INDUSTRIA 1975

BASES

QUINTA

1.—Tendrá especial valorización, la difusión del nombre de PALENCIA a través o por medio del producto INDUSTRIAL o la marca comercial.
2.—Antigüedad y evolución creciente de la empresa.
3.—Apertura de MERCADOS y promoción de Ventas.
4.—Política Social de la EMPRESA.
5.—Puestos de trabajo y su evolución.
6.—Financiación de la actividad.
7.—Actividad, competencia y prestigio comercial o industrial.
8.—Vinculación de la Empresa a Palencia o su PROVINCIA.

NOVENA

"Los premios se propondrán antes del día 31 de julio de cada año al Pleno de la Cámara, bien por el Presidente de la misma, bien por aquellos que se consideren con derecho a que les sea concedido, acompañando memoria justificativa de las circunstancias que concurran. O bien a propuesta de cinco industriales o comerciantes matriculados, en relación con la entidad jurídica o persona física que pertenezca a la rama del comercio o de la industria a la que estén afectados los que realicen la propuesta.

También se admitirán las propuestas que pueda realizar la Delegación de Sindicatos o el Ilmo. Sr. Delegado de Industria".

TROFEOS PARA LA INDUSTRIA Y EL COMERCIO:

MEDALLA DE ORO
MEDALLA DE PLATA
MEDALLA DE BRONCE

ENTREGA

En una fiesta social con invitación personal, en los días de nuestra

FERIA SEPTEMBRINA

SOLICITUD DE BASES

CAMARA DE COMERCIO

"Liquidación" malagueña

DEUSTO al HERCULES, por ocho millones

La deuda del club andaluz supera los sesenta y un millones de pesetas

Alicante, 20. — El portero del Málaga, José Antonio Deusto ha firmado por el Hércules, de Alicante, por dos temporadas.

Deusto llegó a primeras horas de la tarde, pero antes, en Madrid, se efectuó la operación, en presencia de Manuel Maldonado, relaciones públicas del Hércules, y del presidente del Málaga, Rafael Serrano Carvajal.

Deusto regresará ahora a Madrid y a Málaga, a recoger a su esposa y dos hijos, y partirá hacia Bilbao, donde pasará las vacaciones, hasta que el Hércules reclame su presencia para iniciar los entrenamientos de la próxima temporada. — Alfil.

LA DEUDA DEL MALAGA ES DE 61 MILLONES

Málaga, 20. — Desde el primer momento en que se comenzó a hablar del pase de Guerini al Real Madrid, aficionados y medios informativos se dividieron. De un lado los que sostenían que el traspaso había que impedirlo a toda costa porque Guerini era la estrella del C. D. Málaga y pieza fundamental para el retorno del equipo a Primera División. Por otro, los que creían que la operación era buena porque no consideran al argentino jugador apto para Segunda División, categoría en la que hay que emplear otros modos distintos a los de Primera.

Pero también pesa en el ánimo de todos que el Málaga necesita dinero, que se adeuda una cantidad superior a los 61 millones de pesetas —al menos esto es lo reconocido oficialmente por la junta directiva—, y que al 30 de junio tiene que hacer frente a las primas de fichaje de los jugadores sino quiere enfrentarse con un grave problema.

El traspaso de Guerini en 20 millones, más el de Deusto también consumado en ocho millones y medio, supondrá una inyección para la exhausta tesorería al margen de las consideraciones que este conato de desmantelamiento del equipo pueda representar.—Alfil.

Copa Davis

Francia e Italia empatadas a una victoria

FRANCIA, 1; ITALIA, 1

París, 20. — Francia e Italia, están empatadas a una victoria después de la primera jornada de la semifinal de la zona europea, grupo "B", de la Copa Davis de Tenis, que se disputó hoy en las pistas del estadio Roland Garros, de París.

Después de que el francés Jauffret consiguiera el primer punto derrotando a Panatta por 6-1, 6-4 y 8-6; el italiano Barazutti venció al francés Patrice Dominguez, por 4-6, 6-0, 6-1 y 6-3, en el segundo partido de individuales.

Mañana sábado, se jugará el partido de dobles.—Alfil.

MUTUA CASTELLANA

Para dar cumplimiento a lo que dispone el artículo 25 de nuestros Estatutos Sociales, tenemos el gusto de convocar a todos los señores Asociados a la Junta General Ordinaria que se celebrará el día 22 de junio actual, a las 13 horas en primera convocatoria, y a las 13,30, en segunda, en el Salón de Actos de las Cuevas de Valporquero (León), para tratar sobre el siguiente

ORDEN DEL DIA

1.º Lectura y aprobación, si procede, del Acta de la Junta anterior.
2.º Lectura y aprobación, si procede, de la Memoria y Balances del Ejercicio Económico de 1974.
3.º Propuesta de aprobación de la gestión de la Junta Directiva.
4.º Ruegos, Preguntas y Proposiciones.

Palencia, 13 de junio de 1974.

EL PRESIDENTE

Porta, baja en el Granada

"He sido el sacrificado"

"Detrás de JOSEITO había alguien que decidía sobre mí"

Granada, 20. — "En estos momentos no esperaba la baja porque sé, y los partidos de la Copa me lo han demostrado, que un noventa por ciento de la afición está conmigo, confía en mí, y como yo pensaba que la afición tenía voto...". Así se ha explicado Enrique Porta, premio "Trofeo Pichichi" al máximo goleador hace dos temporadas y muy querido en Granada, y que acaba de causar baja en la plantilla rojiblanca, al corresponsal de "Alfil".

Con Porta la conversación es fácil y sincera. Tiene ganas de hablar, aunque sea pocas horas después de conocer la decisión de darle de baja. Miguel Muñoz, nuevo "míster" rojiblanco, hizo comentarios favorables en torno a Porta. Así se lo decimos. Y responde:

—También por esta razón no esperaba la baja. Mi rendimiento en la Copa, creo que fué satisfactorio. Marqué un gol ante el Atlético de Madrid y recibí elogios por mi juego.

—¿Pagó bien el Granada sus goles?

—No me he quejado nunca. Después de ser máximo goleador mi cotización subió bastante y lo mismo la cuantía de mi contrato.

En las dos últimas campañas Porta apenas intervino con equipo.

—¿Causas?

—Unos tirones inoportunos que no tuvieron importancia pero por los que estuve mucho tiempo inactivo. Fui perdiendo la regularidad de jugar cada domingo y cada vez se contó menos conmigo, precisamente cuando mi carrera parecía estar en el momento más brillante.

—En estas cosas, algunas veces la culpa la tiene el entrenador. ¿Cuántos fueron sus preparadores?

—Marcel Domingo, con el que debuté en primera, Néstor Rossi, Pasieguito y Joseito.

—¿Ha sido Joseito el entrenador que le ha dirigido en los momentos claves de su carrera?

—De Joseito tengo más recuerdos malos que buenos, aunque no le guardo rencor, porque sé, y él mismo me lo ha dicho, que siempre ha habido alguien detrás que decidía sobre mí. Para qué dar nombres...

—En siete años vistiendo la elástica rojiblanca nunca se habló de un posible traspaso de Porta.

—Esto es lo curioso. Al conseguir el "Pichichi" parecía una oportunidad para llegar a uno de los grandes equipos de España.

Pero el presidente, acosado por lo de las reelecciones, no se atrevió a traspasarme, cuando la operación hubiera sido beneficiosa para el club y para mí. En la temporada que ahora finalizaba también estaba próximo el tiempo de las elecciones y temió de nuevo el presidente que se le echara encima la afición, y por supuesto el sacrificado fui yo.

—¿Le ha preocupado o disgustado la baja?

—En absoluto. He recibido llamadas de algunos clubs de Primera interesándose por mí.

—¿Algún recuerdo de la afición granadina?

—Sí. Uno muy importante. Me apoyó en todo momento y esto siempre hizo que me esforzara para poder corresponderle. También mi paso por el Granada me deja muchos amigos, y es además la patria chica de dos de mis hijos.

Se notará la ausencia del aragonés. Su nombre era coreado por los aficionados cuando jugaba y en muchas ocasiones esto sirvió para levuelta a más de un resultado.—Alfil.

Trofeo "Ciudad de León"

La Cultural, finalista

Por penalties eliminó al SALAMANCA

León, 20. — La Cultural Deportiva Leonesa, se ha clasificado para jugar la final del torneo de fútbol "Ciudad de León", trofeo "Víctor de Felipe", al vencer a la U. D. S. Salamanca, por penalties, en el encuentro inicial de la competición.

El tiempo reglamentario había concluido con empate a dos tantos. Al descanso se llegó con el tanteo de 1-0 a favor de la Leonesa.—Alfil.

COSECHADORAS DE OCASION

Distintas marcas y modelos, totalmente revisadas y con garantía de una campaña.

COMPRUEBELO EN

VICAUTO, S. A.

Avda. Cardenal Cisneros, 1, 3 y 5
PALENCIA

Natación

Nuevo record mundial de Tim Shaw en 400 libres

Long Beach, 20. — El norteamericano Tim Shaw, de 17 años, al nadar los 400 metros en 3 minutos, 53.95, anoche en Long Beach (California), en el curso de la segunda jornada de las pruebas de selección norteamericana para los campeonatos del mundo de Cali, ha mejorado en 74-100 de segundos su propio record del mundo que estaba en 3.54.69, desde el 22 de agosto de 1974 en Goncord, en California.

Shaw venció en la final delante de su camarada de club y rival Bruce Furniss, acreditó un tiempo de 3.55.40, que le había arrebatado el miércoles el record del mundo de los 200 metros en 1.50.89. Shaw hizo toda la carrera en cabeza delante de Furniss y nunca fue inquietado.

Tiempo de los dos nadadores;

En los 100 metros: Shaw, 57.66-Furnis, 58.42.

En los 200 metros: Shaw, 1.58.03 Furniss, 1.59.82.

En los 300 metros: Shaw, 2.56.69-Furniss, 2.57.23.

Clasificación:

1 Tim Shaw, 3.53.95 (nuevo record del mundo. Record anterior, 3.54.69 que él mismo ostentaba).
2 Bruce Furniss, 3.55.40.
3 Bruyant Godell, 3.58.09.
4 Rick Demont, 3.59.87.
5 Tim Mcdonnell, 4.03.16.
6 James Kegley, 4.04.52.
7 Dick Hanula, 4.04.62.
8 Bob Nackett, 4.04.79.—Alfil.

III Trofeo Federación de Baloncesto

El domingo, a las 12, final, Independiente-Upypa

Mañana domingo se celebrará a las doce de la mañana en el gimnasio del Campo de la Juventud, la final del campeonato abierto III Trofeo Federación, entre los equipos Independiente y Upypa. Estos equipos han accedido a la final al derrotar en las semifinales al Cahoín y Sangar, respectivamente.

Dichas semifinales se jugaron el anterior domingo y los resultados fueron los siguientes:

Independiente: 61 (29 y 32).

Marín (19), Heras (12), Ortega (14), Hierro (6), Centeno (6), Esteban (2), Hermoso (2) y Alba.

Cahoín: 28 (18 y 10).

Domi (6), Conde (8), Recio (8), Monge (4), Martínez (2) y Martín.

Clara victoria del Independiente que está demostrando estar en un gran momento de juego cara a la final. El Cahoín se defendió como pudo y notó la pérdida por cinco personales de Domi.

Upypa: 64 (28 y 36).

Infante (12), Urbón (18), Tolis (18), Robles (6), Fuentes (8) y Corpa (2).

Sangar: 37 (23 y 14).

Sánchez (15), González (9), Dueñas (4), Gil (2), García (4), Platón (3)

No opuso el Sangar demasiada resistencia al Upypa, y éste le derrotó con facilidad.

Así pues se presume una final interesantísima y muy disputada entre estos dos equipos que han demostrado ser los mejores conjuntos de Palencia. El Independiente parte con un pequeño handicap, el del banquillo, pues sólo dispone de 8 jugadores, pero también se encuentra en mejor momento de juego que su rival, el cual no ha conseguido el momento de juego que exhibió en el anterior campeonato.

Nos permitimos aconsejar a todos los aficionados palentinos a este departe que no dejen de acudir a este partido, en el cual se espera ver un gran baloncesto. Antes de este partido se celebrará el partido final del campeonato femenino organizado por la Federación para jugadoras infantiles y cadetes, que disputarán los equipos de Filipenses y Santa Clara. El partido dará comienzo a las 10'30 de la mañana.

Los trofeos con los que la Federación premia a los equipos campeón y subcampeón de este III trofeo Federación están expuestos en el bar Viena.

CLASIFICACION MAXIMO ENCESTADOR

1 Heras, 149 puntos.
2 González, 132.
3 Arroyo, 129.
4 Marín, 128.
5 Andreu, 120.—*G. I.*

AUTO-TAXI

Butano -- MANFER

2.ª TRAVESIA BALMES, 1
ELECTRICIDAD
Teléfono 725587

MARTSAN

El gerente madridista, Antonio Calderón, Medalla de Oro de la Federación Castellana

Madrid, 20. — La Federación Castellana de Fútbol ha acordado por unanimidad conceder a Antonio Calderón, gerente del Real Madrid, la medalla de oro al mérito futbolístico de esta Federación. Condecoración que le será impuesta en breve.

Esta distinción, fue creada hace más de cuarenta años y, entre otras personalidades, les ha sido concedida al presidente del Gobierno, Carlos Arias; al exdelegado nacional de Educación Física y Deportes, José Antonio Elola; al presidente del Colegio Nacional de Arbitros, señor Barroso; al presidente del Atlético de Madrid, Vicente Calderón.—Alfil.

REPRESENTANTE

Precisa empresa de ámbito nacional radicada en Guipúzcoa para la Zona de PALENCIA.

— Residencia en la capital.
— Introducido en toda la clase de establecimientos para la venta de géneros de punto y prendas Infantiles.

Dirigirse al Apartado de Correos 131 de San Sebastián.

M.C.D.2022

Toma de posesión de Solís en el Consejo Nacional

"España y el régimen no están en almoneda" (Arias Navarro)

"No somos hombres partidistas, ni inmovilistas", dijo el nuevo Secretario General del Movimiento

Dispuesto al diálogo con la autodenominada "oposición"

El acto de toma de posesión comenzó poco después de la una de la tarde y a él asistieron, con el presidente del Gobierno, los tres vicepresidentes y la mayor parte de los componentes del Gabinete, así como numerosas personalidades que llenaban por completo el «Salón de los pasos perdidos» en que se celebró.

DISCURSO DE ARIAS NAVARRO

El señor Arias Navarro habló en primer lugar y dijo:

A nadie puede extrañar que mis palabras de hoy tengan un matiz, un tono poco acostumbrado en esta clase de actos y acontecimientos. Está tan reciente la desaparición de Fernando Herrero Tejedor, político inimitable, inestimable colaborador y entrañable amigo que yo tengo la seguridad que aún poniendo a contribución mi mayor serenidad puede ser en algún momento víctima de que me traicionen los sentimientos, el recuerdo y el afecto.

Su paso fue breve y casi efímero en esta casa y, sin embargo, en ella ha dejado huella perdurable; ha dejado una semilla fecunda, que si no ha llegado a granar ferazmente, si está en una sazón que recogen hoy manos expertas que habrán de llevarla a una cosecha espléndida y ubérrima.

Como si Dios providencialmente le hubiera hecho saber que su gestión iba a ser breve, Fernando Herrero Tejedor puso en obra apremios de impaciencia. Fui testigo excepcional de cómo consumió hora por hora, minuto por minuto al servicio que se le había encomendado consciente de que tenía que ganarla tiempo al tiempo para llevar a feliz éxito la misión que todos esperábamos.

La mejor oración y mejor recuerdo, el mejor testimonio de admiración y afecto que podemos mantener hacia Fernando Herrero Tejedor es la obra póstuma que nos ha dejado: su obra, para completarla, para mejorarla, para proseguirla.

A Pepe Solís yo no tengo que decirle más que palabras de gratitud y de ilusionada esperanza. De gratitud porque sólo una dilatada ejecutoria de servicios y lealtades ha podido pesar en el ánimo de este hombre para superar justificadas preferencias, justificadas nostalgias de regazos familiares, de exigencia personales y hasta de vocación profesional.

Más adelante dijo: Yo no tengo que augurarle éxitos a Pepe Solís, tengo simplemente que confiar en él. Tengo la seguridad de que de nuevo van a oírse verdades que parecían, si no oscurecidas o silenciadas, marginadas o dichas como con cierto rubor. Las palabras de España, las de 18 de Julio, las de unidad, las invocaciones a los momentos fundacionales, de nuevo van a dejarse sonar en los aires de España, pero demostrando que todo ello es perfectamente compatible con la cordialidad, con la colaboración, con la participación, pero, al mismo tiempo, dejar sentir con una afirmación rotunda, solemne, con la energía con que Pepe Solís sabe muchas veces convencer a su auditorio, una verdad que yo quiero proclamar hoy ante vosotros: que España y el régimen no están en almoneda.

PALABRAS DE SOLIS

A continuación intervino el nuevo ministro secretario general, quien, entre otras cosas, dijo:

«ME LLAMABA LA PATRIA

Y, ahora, nuevamente aquí estoy, preocupado, con extraordinaria preocupación, porque sé la dificultad del servicio; las dificultades que tendremos que vencer todos, arropados, todos unidos; la necesidad del entendimiento y el trabajo en común. Naturalmente, siempre pensé que si se me hubiese llamado a este servicio diría no; pero cuando llegó la hora, me llamaba el presidente de un Gobierno a quien conozco hace muchos años, con el que tengo lazos de amistad y compañerismo, con quien trabaje en común en muchas ocasiones. Me llamaba Francisco Franco. Me llamaba la Patria nuevamente y no pude, no pude negarme y aquí estoy.

«LA OPOSICION»

Incluso en este momento —añadió— quiero acordarme de otros. A muchos españoles que no nos comprenden, muchos españoles incluso que se llaman ellos mismos la oposición; muchos españoles que tienen en común muchas cosas con nosotros, creen en la Patria, creen en una justicia social, tienen ideas socializadoras, creen que hay muchas cosas que corregir, creen que hay que actualizar otras, creen que hay que ser exigentes, pues muchos de ellos, menos los extremistas, también tendrán un puesto entre nosotros. Porque yo quiero que esta casa sea de verdad la casa de todo el pueblo español y las otras casas, como esta abiertas a todo el mundo. Porque todo el que quiera servir tendrá puesto de servicio, siempre que venga con espíritu de sacrificio y no piense que aquí se viene a medrar, sino a dejarse las entrañas, las entrañas por una doctrina y por una continuidad que tenemos que garantizar para nuestros hijos, porque no nos podemos permitir el lujo de pasar a la historia como unas generaciones que lo tuvieron todo en la mano y no fueron capaces de mantenerlo porque lo arrojaron por la ventana.

NI PARTIDISTAS, NI INMOVILISTAS

Pero fijaros bien, venimos con fuertes pensamientos de profundas modificaciones de acuerdo con lo que el Gobierno, al que pertenezco, ha dado muestras de ello, pero queremos decir que si hay que perfeccionar algo, lo perfeccionaremos nosotros, de que que si hay que que avanzar en lo social avanzaremos nosotros. Y no mantendremos partidismo; no somos hombres partidistas ni inmovilistas. Nosotros somos hombres abiertos. Yo creo, y muchas veces lo digo en el buen sentido, que somos los últimos liberales de esta dichosa España, porque, naturalmente, a puestro lado todo hombre tendrá un puesto. Yo tengo la esperanza de ue conseguiremos esa unidad dentro de la variedad precisa. Yo estoy seguro de que conseguiremos esa incorporación de los hombres, dentro de un amplio movimiento donde cada cual tendrá su lugar. Yo estoy seguro que abriremos muchas cosas y muchas conciencias. Pero el que no quiera estar que no diga luego que no se le deja. Dejaremos a todos, siempre que acepten las flexibles reglas del juego y cualquiera, proceda de donde proceda, del campo que sea, tendrá un puesto y un servicio en este momento de la Patria.

Después de dedicar un emocionado recuerdo a Herrero Tejedor, dijo:

En este momento quiero agradecer al presidente, no diré su recuerdo, porque cuando la amistad reina entre las personas, nunca se olvida uno de ellas, pero sí su decisión de traerme aquí. El sabrá por qué, él sabrá para qué, pero él sabe que yo vengo no a disfrutar del cargo, que no vengo aquí a servirme de él, que vengo a dejarme la vida, media vida en este empeño y también a jugarme el cargo, cada día, cada hora y cada minuto, porque es el espíritu, a mi juicio, con el que hay que venir a estos puestos.

Y nada más; para Franco, un recuerdo entrañable. También para qué os voy a decir que soy leal a Franco, sería redundar en lo que todo el mundo sabe. Por él, junto al presidente, vengo, y a él no me puedo negar en nada. Lealtad también al Príncipe de España, al que se la reitero permanentemente, porque en él está nuestra continuidad pacífica. Y lealtad a tantas cosas que llevamos en el corazón y que vamos a seguir sirviendo; y a todos, mi agradecimiento y un abrazo.

¡Arriba España!

Tanto a su entrada como durante su discurso, el Sr. Solís Ruiz fue muy aplaudido por los presentes.

Acuerdos del Consejo de Ministros

Nombramiento de embajadores en varios países

Nuevo plazo para la regularización de balances

Madrid, 20. — Referencia de lo tratado en el Consejo de Miinstros celebrado hoy en el Palacio de El Pardo, bajo la presidencia de Su Excelencia el Jefe del Estado:

PRESIDENCIA DEL GOBIERNO. —Decreto sobre regulación de las campañas de carnes 1975, 1976, 1977 y 1978. Decreto sobre regulación de la campaña de carnes 1975. Decreto regulando el Código de Identificación de las personas jurídicas y entidades en general. Decreto por el que se nombra jefe del Mando Uinficado de la zona de Canarias, al teniente general don Ramón Cuadra Medina.

ASUNTOS EXTERIORES. — Decreto por el que se designa embajador de España en Ottawa, a don Enrique Domínguez Passier. Decreto por el que se nombra embajador de España en Teherán, a don Aurelio Valls Carreras. Decreto por el que se designa embajador de España en Caracas, a don Juan Castrillo Fintado. Decreto por el que se designa embajador de España en Beirut, a don Mariano Sanz Briz.

JUSTICIA. — Decreto sobre funciones de los decanatos de los Juzgados. Decreto por el que se promueve a magistrado del Tribunal Supremo, a don Antonio Huerta y Alvarez de Lara. Decreto por el que se promueve a magistrado del Tribunal Supremo, a don Federico Vázquez Ochando. Decreto por el que se nombra vicesecretario de gobierno del Tribunal Supremo, a don Martín Magdalena Castellanos. Informes sobre asuntos del Departamento.

HACIENDA. — Decreto por el que se aprueba el Reglamento del Cuerpo de Contadores del Estado. Decreto por el que se abre un nuevo plazo para acogerse a la Ley de Regulación de Balances. Decreto por el que se regula la creación de Cajas de Ahorros y la distribución de los beneficios líquidos de estas entidades. Decreto por el que se suspende durante el tercer trimestre de 1975 la aplicación del impuesto de compensación de gravámenes interiores a la importación de papel prensa.

GOBERNACION. — Decreto por el que se aprueba el reglamento orgánico de la Policía Gubernativa. Decreto por el que se regula la hemodonación y los Bancos de Sangre. Acuerdo en materia de alcoholismo y estupefacientes. Acuerdo por el que se declaran de «utilidad pública», varias Casas Regionales.

OBRAS PUBLICAS. — Expedientes de la competencia del Departamento

EDUCACION Y CIENCIA. — Decreto-Ley sobre garantías para el funcionamiento institucional de la Universidad. Decreto por el que se crean Centros de Formación Profesional de Primero y Segundo Grado en varias localidades. Decreto por el que se crea el Museo Nacional de Arte Romano de Mérida. Decretos por los que se declaran conjuntos histórico-artísticos los cascos antiguos de las villas de Salvatierra (Alava), Guimerá (Lérida) y el castillo de Soto y su entorno urbano en el Concejo de Aller (Oviedo).

TRABAJO. — Decreto por el que se dictan normas de aplicación del Decreto-Ley 2/1975, de 7 de abril, para la cotización al Régimen General de la Seguridad Social, durante el tercer trimestre de 1975. Decreto por el que se fija el tipo de cotización para los trabajadores por cuenta propia del Régimen Especial Agrario de la Seguridad Social. Decreto por el que se nombra presidente del Consejo de Administración del Instituto Nacional de Previsión a don José Martínez Estrada.

INDUSTRIA. — Decreto sobre declaración como zona de preferente localización industrial del término municipal de «Los Corrales de Buelna» en la provincia de Santander. Decreto por el que se declara la utilidad pública de la ampliación de la planta de fabricación de vehículos de turismo de «Ford Española, S. A.» así como la urgente ocupación de los bienes afectados. Acuerdo sobre constitución de una sociedad para la fabricación de ordenadores electrónicos.

AGRICULTURA. — Decretos por los que se declara de utilidad pública la concentración parcelaria de varias zonas. Moción del FORPPA, sobre modificación del acuerdo del Consejo de Ministros de 21 de febrero de 1975, sobre ordenación del mercado de cerdo ibérico.

COMERCIO. — Decreto por el que se derogan los derechos arancelarios reducidos establecidos con carácter transitorio y general por razón de coyuntura económica. Decreto por el que se nombra presidente del Consejo Superior de Comercio a don Manuel Varela Parache. Catorce expedientes de autorización de inversión de capital extranjero en España y uno de denegación. Cuatro expedientes de autorización de inversión de capital español en el extranjero y tres de denegación.

INFORMACION Y TURISMO. — Expedientes de convalidación de gasto correspondientes a proyectos de obras diversas en los Paradores Nacionales de Turismo de Bayona (Pontevedra), e Isla de Hierro (Tenerife). Informe sobre la coyuntura turística. Informe sobre prensa nacional y extranjera. Informe sobre el viaje a Guipúzcoa.

VIVIENDA. — Decreto sobre características de accesibilidad para minusválidos en viviendas de protección oficial.

RELACIONES SINDICALES. — Informe sobre actos sindicales en San Sebastián. Informe sobre la contratación colectiva sindical. Informe sobre desarrollo de las elecciones sindicales.

PLANIFICACION DEL DESARROLLO. — Informe sobre principales decisiones a adoptar para el IV Plan Nacional de Desarrollo.—Cifra.

Calefacción y Fontanería
"TORICES"
Calefacciones de carbón, gas-oil y petróleo.
Consulte presupuestos para sus instalaciones.
PALENCIA: Héroes del Alcázar, 10. Tlf. 72 48 97.
HERRERA DE PISUERGA: Plaza Calvo Sotelo, 4. Tlf. 42

El proyecto de Ley de Incompatibilidades, presentado a las Cortes

Madrid, 20.—Como «un proyecto que, en definitiva, se propone un robustecimiento decidido de la independencia parlamentaria», ha presentado el ministro de la Presidencia, Antonio Carro Martínez, el proyecto de ley de incompatibilidades ante la Comisión Mixta de las Cortes.

También dijo el señor Carro que se trata de «un proyecto modesto, deliberadamente limitado en sus aspiraciones», pero en cuya aplicación cabe cifrar esperanzas porque «robustecerá de forma patente la vigorosa significación institucional de las Cortes».

Se refirió después el ministro a las largas y laboriosas deliberaciones del Gobierno y a su manejo de diferentes alternativas antes de alcanzar la redacción final del proyecto, para indicar después de éste, en definitiva, cumple un mandato legal anterior y pretente actuar adecuadamente el principio de unidad de poder y coordinación de funciones.

Más adelante indicó que el que nuestra Constitución no acoja el principio de división de poderes no autoriza a suponer que sea supérflua, innecesaria o cotradictoria, con los fundamentos y principios del sistema, la regulación de un régimen de incompatibilidades para el desempeño de la función parlamentaria.

A continuación el ministro dijo que no debemos tender a interpretar la fórmula constitucional española como un concepto antagónico del de división de poderes, sino como un concepto superador, que comporta un reto a nuestra inventiva, para, sin dejar de movernos en el terreno del más escrupuloso respeto a nuestra peculiaridad constitucional, alcanzar eficazmente los resultados que, a todas luces, se reputan deseables.

«Lo que he pretendido poner de manifiesto —indicó el ministro— es que el principio de unidad de poder no debe ser esgrimido como justificación para defender la supervivencia de situaciones que todos consideramos no deseables, de la misma forma que la teoría orgánica de la representación no debe ser interpretada y aplicada en forma tal que se traduzca, en la práctica en un empobrecimiento de la calidad representativa de las instituciones, en un alejamiento o sofisticación de la presencia popular en su seno».

«La gran cuestión —continuó diciendo el señor Carro— es sentar las bases para transitar desde el consenso de adhesión al consenso de participación. Y nuestra respuesta no puede ser otra que procurar, desde ya, la máxima vigorización de nuestras instituciones».

Después, el ministro glosó algunos puntos especialmente llamativos del proyecto, tales como las causas de incompatibilidad, las incompatibilidades derivadas de específicas relaciones económicas, las excepciones al régimen de incompatibilidades y la de los consejeros nacionales.

Finalizada su intervención, el ministro de la Presidencia abandonó la sala de sesiones en compañía del presidente de las Cortes. La sesión continuó bajo la presidencia del titular de la Comisión, Raimundo Fernández Cuesta.—Cifra.

VENTA DE PISOS
90 - 140 - 170 metros cuadrados, terminados.
ANTONIO MAURA - CALLE MAYOR
CARDENAL CISNEROS
INFORMES:
MUEBLES MAHER
República Argentina, 24

Consejo de Ministros

(Viene de primera página)

partamento se regula la creación de Cajas de Ahorros y la distribución de los beneficios líquidos de estas instituciones. Otro decreto de Hacienda establece el Servicio de Contabilidad Patrimonial del Estado.

A propuesta del Ministerio de la Gobernación, el Consejo ha prestado su aprobación al Reglamento Orgánico de la Policía Gubernativa, que afecta a todo el personal dependiente de la Dirección General de Seguridad, sustituyendo el llamado Reglamento de Mola de 25 de noviembre de 1930.

ALCOHOLISMO Y ESTUPEFACIENTES

El Gobierno ha tomado un acuerdo en materia de alcoholismo y estupefacientes que se refiere a la adopción de un programa de inversiones públicas y un plan de medidas adecuadas para la actuación coherente de la Administración Pública y de la sociedad en tan importante sector de la política social. En el correspondiente programa se proponen la adecuada información y educación de la población española en la materia, así como la formación de personal especializado y la creación de centros de asistencia a enfermos alcohólicos y toxicómanos.

Por otro decreto se regula la hemodonación y los bancos de sangre, lo que viene a satisfacer la necesidad social de contar con la ordenación legal de las operaciones relacionadas con la obtención y el uso terapéutico de la sangre humana y sus derivados, con el fin de evitar la especulación practicada sobre dichas sustancias y los riesgos y perjuicios sanitarios a que puede dar lugar dicha especulación.

Por un decreto de Educación y Ciencia se crea el «Museo Nacional de Arte Romano de Mérida», que estará ubicado en las proximidades de los dos monumentos romanos de Mérida: anfiteatro y teatro romano. A propuesta del titular de este departamento se crean diez nuevos centros de formación profesional de primero y segundo grado, repartidos por el territorio nacional.

El Consejo dio su conformidad para la homologación de 30 convenios colectivos sindicales de distinto ámbito que, en conjunto, comprenden en su campo de aplicación a más de 30.000 trabajadores.

Por un decreto del Ministerio de Industria se declara zona de preferente localización industrial al término municipal de los Corrales de Buelna (Santander). Con ello se trata de mantener en la zona, el nivel de actividad industrial y de empleo tradicional, a la vista de los efectos negativos que pudiera tener la actual coyuntura de la fabricación de automóviles en el lugar.

Se autoriza al INI para la constitución de una sociedad dedicada a la fabricación de ordenadores electrónicos con un capital de 700 millones de pesetas, en la que participarán el Instituto Nacional de Industria con el 25,5 por ciento del capital, la Compañía Telefónica, con otro 25,5 por ciento y el resto de la empresa Fujitsu. Los convenios reguladores de la sociedad contemplan los planes de fabricación de equipos, comercialización de los mismos tanto en España como en el extranjero y la asistencia técnica que pueda recibirse.

TURISMO

Finalmente, el ministro de Información y Turismo presentó al Consejo un análisis de la coyuntura turística durante el mes de mayo pasado, en el que, según datos provisionales, se registró la llegada a España de 2.123.733 visitantes que, comparativamente con las 1981.724 personas que nos visitaron en el mismo mes de 1974, ha supuesto un aumento porcentual del 7,2 por ciento.

En el periodo enero-mayo de 1975 llegaron a España 7.382.506 personas, frente a los 8.117.914 que lo hicieron en el mismo periodo del año anterior, lo que supone una disminución del 9,1 por ciento.—Cifra.

RUEDA DE PRENSA DEL MINISTRO DE INFORMACION

Madrid, 20. — «En primer lugar el Gobierno no ha sido insensible a las manifestaciones hechas el pasado día 14 en Estoril por el conde de Barcelona. En segundo lugar, el Gobierno, al propio tiempo, saliendo al paso de algunas informaciones que se han producido en la prensa, aclara que la gestión que se ha encomendado al embajador de España en Lisboa, cerca del conde de Barcelona, ha sido la de desaconsejar su presencia en España por razones obvias de oportunidad política, sobre las que creo no es necesario que me extienda más. Tampoco creo necesario que habida cuenta de la delicadeza de este tema, yo les pida a ustedes que no soliciten de mí mayores precisiones», dijo el ministro de Información y Turismo, León Herrera Esteban, a los periodistas en su habitual reunión con aquéllos tras la celebración del Consejo de Ministros decisorio de hoy.

Sobre los rumores del próximo nombramiento del Príncipe de España como Capitán General, dijo el ministro que el Gobierno no se ha ocupado de esta cuestión, que no es competencia del Gobierno. Al insistir un periodista, el señor Herrera dijo: «No tengo conocimiento de que se esté gestionando este ascenso».

SERA UN DISCURSO IMPORTANTE

En respuesta a otra pregunta, el ministro de Información y Turismo confirmó que, efectivamente, el presidente del Gobierno pronunciará un discurso ante las Cortes Españolas en la sesión plenaria del próximo día 24; personalmente —dijo— pienso que va a ser un discurso importante en el que, posiblemente, va a hacer un balance de los 18 meses que lleva al frente del Gobierno y las perspectivas de futuro.

LAS RETRIBUCIONES DE LOS MINISTROS

Otro de los temas planteados al ministro en la rueda de prensa fue la subida de retribuciones a los más altos cargos de la Administración. Respondió León Herrera que éstos (presidente del Gobierno, ministros, subsecretarios y directores generales), desde 1965, tienen asignado un complemento de retribución; cuando en 1974, se aumentaron las retribuciones de los funcionarios en un 25 por ciento, en dos fases, no hubo rectificación del complemento de los altos cargos, que es lo que ahora se trataba de poner en marcha. Sin embargo, al plantear el tema el ministro de Hacienda en la reunión de ministros celebrada ayer en la Presidencia del Gobierno(no se trataba de una decisión de Gobierno, sino de un tema que afectaba personalmente a todos los ministros), tanto el presidente como todos los ministros decidieron seguir renunciando a la actualización de estos complementos hasta poder aumentar, con carácter general, las retribuciones de todos los funcionarios. Como dato, señaló que estos aumentos hubieran supuesto 11.375 pesetas mensuales para los ministros, 8.458 para los subsecretarios y 7.000 pesetas para los directores generales, cantidades de las que habría que deducir los descuentos.

SOLIS: CAPACIDAD PARA EL DIALOGO

A propósito de las declaraciones realizadas por el nuevo ministro secretario general del Movimiento, José Solís Ruiz, a raíz de su nombramiento y esta mañana, al tomar posesión, en las que se ha referido en varias ocasiones al diálogo incluso con la oposición, un periodista interrogó al ministro sobre la postura del Gobierno respecto a este diálogo, teniendo en cuenta que sigue vigente una Circular del Tribunal Supremo que prohibe la glosa de las ideologías de grupos ilegales.

El ministro respondió aludiendo a la capacidad de diálogo del señor Solís, reconocida por todos y dijo que es un hombre abierto a toda clase de diálogo y con todo interlocutor que aceptase las reglas del juego. El Gobierno, añadió, tiene el mejor ánimo para dialogar con todo aquel que acepte la legalidad constitucional vigente,. Al referirse a la oposición, hay que matizar entre la que acepta esta legalidad y la que no lo hace y, además, trata de hacerla saltar. A estos últimos se refiere la circular del Tribunal Supremo. Insistiendo sobre el tema, el ministro dijo que, gramaticalmente, no son extremistas todos los que no aceptan la legalidad.

Otro periodista recordó la procedencia de los dos últimos ministros secretario general, los señores Herrero y Solís, a la Asociación política «Alianza del Pueblo», que definitivamente ha pasado a llamarse «Unión del Pueblo Español». Respondiendo el ministro de Información que esta procedencia es cierta, aunque ignora el grado de afiliación que ambos hayan podido tener, pero que, para ambos ha sido válido el ruego hecho por el presidente del Gobierno a través de la televisión, para que los ministros no puedan condicionar una asociación adscribiéndose a ella. Así, pues, desde el momento que han accedido al Gobierno, deben abstenerse de partici ar en ninguna asociación política.

EL IV PLAN DE DESARROLLO

En respuesta a otras preguntas, dijo el señor Herrera:

—El Consejo de Ministros ha tenido hoy su primera toma de contacto con un documento sobre el IV Plan de Desarrollo. Tengo casi la certeza de que en el próximo Consejo de Ministros se estudiará a fondo este documento.

EL SAHARA

—La posición española respecto al Sahara, reafirmada por el ministro de Asuntos Exteriores al secretario general de las Naciones Unidas durante su reciente visita, sigue siendo la misma y está bien clara: España tiene los mejores deseos de cumplir las disposiciones de las Naciones Unidas, pero también tiene la firme decisión de que su postura no se deteriore con retrasos de forma que la cuestión pueda perjudicar su propio prestigio.

—La medida de declarar «Zona de preferente localización industrial» la localidad santanderina de Los Corrales de Buelna, obedece al propósito del Gobierno de resolver la situación planteada a los trabajadores de «Authi».

—Respecto a las manifestaciones del ministro de Relaciones Sindicales en las que éste se refería a que en el futuro su puesto deberá denominarse «Ministro para las Relaciones Sindicales», el señor Herrera manifestó que «no hay ningún criterio, a invel de Gobierno, sobre este tema».—Cifra.

EL TIEMPO

Nubosidad muy variable

Madrid, 21.—El Servicio Meteorológico Nacional informa que durante las próximas horas habrá nieblas en Galicia, Cantábrico y Guadalquivir durante la mañana, nubosidad muy variable en toda España. Más escasa y con predominio de nubes altas por la mañana y más abundante con nubes de desarrollo por la tarde, con chubascos tormentosos en Duero, Centro, La Mancha, Extremadura, Andalucía, Sureste y cordilleras Central e Ibérica. Poco numoso en las demás regiones.

Para el área de Madrid se prevé cielo parcialmente nuboso con predominio de nubes altas por la mañana. Nuboso por la tarde con nubes de desarrollo y chubascos con tormentas dispersas. Las temperaturas seguirán altas, aunque algo inferiores a las de ayer. Máxima prevista para hoy en Madrid: 27 grados.

Extremas en Madrid: Máxima de 29,2 a las 12 horas 15 minutos. Y mínima de 16 grados a las 5.30 horas.

Extremas de España: Máxima de 32 grados en Sevilla y mínima de 8 grados en Vitoria.—Cifra.

Hay en España perspectivas de profundización y aceleración democrática

Conclusiones del seminario sobre la Península Ibérica celebrado en LONDRES

Londres, 21. — Existen en España "buenas perspectivas de profundización y aceleración de una evolución pacífica hacia instituciones democráticas occidentales", dice en sus conclusiones un seminario de expertos celebrado recientemente en Londres sobre la Península Ibérica.

Agrega en las citadas conclusiones, redactadas por el profesor James D. Theberge y hechas públicas ayer, que parece haber surgido un "consenso político" en España en apoyo de una transición pacífica sin violenta ruptura con el pasado.

Opina a continuación en este informe final del seminario que se celebró en Londres los pasados 29, 30 y 31 de mayo que "la izquierda española está profundamente dividida y fragmentada" desde los anarcosindicalistas al partido comunista de España, pasando por las Comisiones Obreras, varios grupos comunistas, el partido socialista, la izquierda falangista y grupos regionales de izquierdas.

"En el contexto español una coalición de fuerzas de izquierda es altamente improbable para un futuro previsible", saca en conclusión Theberge.

Consigna a continuación que la derecha y el centro están tratando de "crear un amplio frente democrático no comunista que apoyará los esfuerzos de Juan Carlos para liberalizar el régimen cuando Franco se retire".

Agrega en cuanto a este punto que estas fuerzas de derecha y centro "desean una pacífica y democrática transición, combinando continuidad con cambio, en el que la estructura legal y constitucional existente se irá gradualmente adaptando al estilo democrático occidental".

Considera por último que las citadas fuerzas de derecha y centro "tienen el respaldo tácito de los militares españoles quienes también desean evitar cambios violentos o bruscos que pudieran conducir a intervención militar".

El seminario sobre cuestiones políticas de la Península Ibérica fue patrocinado por el Instituto para el estudio del conflicto de Londres, el Centro de Estudios Estratégicos e Internacionales de la Universidad de Georgetown en Wáshington, y el Instituto para Estudios Internacionales de la Universidad de Carolina del Sur (USA).—Efe.

El profesor Tamames declara ante Orden Público

Madrid, 21. — Ante el Juzgado de Orden Público, número 2, a primera hora de la tarde de hoy, ha prestado declaración el catedrático de Estructura Económica de la Universidad Autónoma de Madrid, Ramón Tamames, quien fue detenido recientemente, al parecer por una conferencia pronunciada en Canarias, hechos con los que está relacionada su declaración de hoy.

Esperaban la salida del declarante ante la puerta del Juzgado, su esposa y el abogado Juan Molla, del despacho de Marcial Fernández Montes que se ha hecho cargo de la defensa del señor Tamames.—Cifra.

EXCELENTISIMO AYUNTAMIENTO DE
REINOSA
El próximo viernes, día 27, a las doce horas, tendrá lugar, en el salón de actos, la subasta para la instalación de atracciones durante las fiestas de Santiago.
Se excluyen de dicha subasta las churrerías y autos de choque.
LA COMISION

M.C.D.2022

Graves incidentes en la ciudad italiana de Bérgamo

(Viene de primera página)

MILLONES DE PESETAS POR LA LIBERACION DEL PRESIDENTE DE LA «VOXON»

Roma, 21. — Dos mil millones de liras (unos 170 millones de pesetas) al parecer, el importe del rescate pagado por la liberación de Amadeo Marco Ortolani, presidente de la sociedad electrónica «Voxon», que se produjo la noche pasada en Roma, once días después de su secuestro.

Ortolani, secuestrado por dos malhechores vestidos con uniformes de carabineros el 10 de junio, fue puesto en libertad a un centenar de metros de su propia casa, después de un corto viaje en automóvil.

«Cuenta hasta 60, te quitas la venda y vas a casa», le dijeron los dos secuestradores que le abandonaron en las proximidades de su hogar.

Amadeo Ortolani estaba en buenas condiciones de salud aunque mostraba síntomas de fatiga y señales de haber permanecido atado durante todo el período en que estuvo en poder de los secuestradores.

La rápida liberación de Ortolani ha sido posible por los contactos que inmediatamente la familia tomó con los secuestradores. Las negociaciones fueron llevadas personalmente por el padre de la familia, Umberto Ortolani, conocido hombre político y periodista italiano. En la actualidad, Umberto Ortolani es presidente de la Federación Mundial de la Prensa italiana en el extranjero, tras haber sido director-editor del «Corriere degli Italiani», en Buenos Aires, y de «L'Ora d'Italia», en Montevideo.

Al mismo tiempo, Umberto Ortolani cuenta con amplias relaciones en los ambientes bancarios —los que habría facilitado el pago del elevado rescate— ya que representa en Italia al «Banco de la Nación Argentina» y al «Banco Financiero Sudamericano», de Uruguay.

«Nos han arruinado», fueron las únicas palabras de la familia ante las preguntas sobre el pago del rescate por la liberación del presidente de la «Voxon», que había sido efectuado en las últimas 48 horas, en un lugar de las afueras de Roma.—Efe.

Turista español secuestrado en FRANCIA

Saint Jean de Luz (Francia), 21.— Un turista español, de vacaciones en Urrugne —costa vasca francesa— fue secuestrado por unos desconocidos que lo tuvieron cautivo desde el martes hasta la noche del jueves último.

El turista se llama José Rodríguez, está domiciliado en Bélgica y se había instalado, con su esposa y su hija, en un camping de las afueras del pueblo de Urrugne, cercano de la frontera hispano-francesa.

La policía francesa se muestra muy reservada respecto a este asunto. Puede pensarse —se dice en medios franceses oficiosos— que los secuestrado es son miembros de una organización separatista vasca y se equivocaron en su operación delictiva dirigida a otra persona.—Efe.

La Prensa opina

La solución

De una editorial de "Informaciones":

«Decir, por lo demás, que con el Príncipe Juan Carlos al frente de la nave del Estado «ya está todo resuelto», sería, desde luego, negarse a la necesidad de unas reformas reclamadas hoy desde numerosos sectores y desde la Prensa y los portavoces de la opinión; reformas que son políticas, y económicas y sociales y que deben tender a la superación de muchas cosas del pasado y a garantizar las libertades públicas de los españoles y la participación efectiva de éstos en las tareas del Gobierno. El Rey va a necesitar no poca asistencia para poder arbitrar semejante tarea y no bastarán a ello sus reconocidas dotes personales si no se esfuerza el cuerpo social de la nación en comprender la necesidad de no ponerlo todo a revisión de golpe y en admitir un punto de partida que enlace de algún modo la España que se acaba con la que empieza.

No se trata entonces tanto de «apoyar la solución del Príncipe», que no debería necesitar apoyos, como de reclamarla y de «colaborar con las soluciones del Rey». España se abre a tiempos difíciles, no es posible aplazar las reformas ni la puesta en práctica de todas las previsiones y posibilidades de desarrollo institucional que las leyes prevén. El acuerdo real de pueblo en torno a Juan Carlos de Borbón, como un hecho objetivo, y el fortalecimiento de la Monarquía como una necesidad, son los parámetros por los que se debe moverse ahora toda política que quiera construir un futuro pensable, sin saltos en el vacío. Para construir así un Régimen democrático y constitucional, al amparo de una Corona heredera de tantos siglos de historia española, en la que acabarán dándose cita, como decía el presidente Arias en su histórico discurso del 12 de febrero, las dos legitimidades: la dinástica de origen y la de la legalidad vigente aprobada en Cortes».

15 millones de pesetas para una Convención en MALAGA

Málaga, 21.—Quince millones de pesetas tendrán que gastar forzosamente en la Costa del Sol 700 americanos de la firma «Jim Dandy», que han llegado a Estepona para asistir a una convención que se prolongará durante una semana.

La firma «Jim Dandy» es de productos alimenticios y los 700 americanos llegados son los que durante el pasado año han sido considerados como sus mejores clientes.

En general los asistentes son propietarios de supermercados americanos.

Traían unos regalos para estas autoridades, pero tales regalos —entre los que por cierto figuraban algunos jamones— no pudieron ser entregados porque habían sido confiscados en la Aduana. En vista de ello, se ha encargado a los propios destinatarios de los obsequios que hagan las gestiones oportunas para la recuperación de los mismos.—Cifra.

¡Esta Prensa...!

"Yale" dice en "Nuevo Diario":

"Pero no es de todo esto de lo que quiero hablarle, señor Del Aguila Goicoechea. Lo que quiero decirle es que, por una vez, no le ha hecho usted justicia a su apellido. Al primero, me refiero. Que no tiene usted vista de águila, vamos. ¡Pero a quién se le ocurre decir que los periodistas somo "plumas a sueldo", como afirmó usted ayer, en tono vivo, nada menos que en las Cortes! No, señor Del Aguila. Los periodistas no tenemos más emolumentos que la paga de mes de nuestros periódicos. Pase aquello de "Prensa de carril" o "prensa canallesca", que hasta tiene su gracia. Pero no conozco a ningún andoba de esta profesión que sea gratificado por juntar palabras. Al menos, de los que yo conozco, que son todos los honrados jornaleros de este glorioso —y difícil— oficio de contar las cosas que pasan. Lo que ocurre, estimadísimo señor procurador, es que cierta clase política del país —muy apegada a enupetear del bote de las abundancias— tiene una epidermis muy sensible a la crítica. Pasa, también, que la Edad de Piedra de la información ha quedado muy atrás, y ahora, la canalla periodística deambula por las Cortes, por los Ministerios y por donde sea menester con un desparpajo y unas libertades que sobresaltan y ponen la carne de gallina a algunos ejemplares de la fauna inmovilista. Fauna cada día menos abundante —gracias a Dios— y en trance de extinguirse.

Así, pues, no le extrañe a usted que ayer, al escuchar sus palabras, mis queridos colegas abandonaran las Cortes y elevaran un remunerado y canallesco escrito —de carril, también— al presidente de la Comisión. Que, naturalmente, se nos pidieran excusas".

Cantarero se va

Angel Gómez Escorial dice en "Pueblo":

"La verdad es que Cantarero puede marcharse. Esta mañana hablé con el líder de Reforma Social Española, y su horno —por supuesto— no está para casi ninguna clase de bollos. Pero no es un problema personal del líder de R. F. S. En una asamblea que celebraran el domingo, el estado mayor de este grupo decidirá, entre otras cosas, su abandono del juego asociacionista. No me parece que sea una respuesta oportunista a la eventual posibilidad negativa de no obtener las 25.000 firmas. Creo que Reforma Social Española ha sido muy castigada por zonas del "establecimiento", en las que, por otra parte, el grupo de Cantarero tenía aspiraciones. Las esperas, las recomendaciones para la abstención, las presiones —a base de oficialismos— favorecedoras de la "macro-asociación", han puesto los nervios de los "cantareristas" a cien por hora. Y, como decía esta mañana —y al límite de una conversación telefónica e informal—, Manuel Cantarero cuestionaba su vieja y sentida trayectoria de hacer su reforma social desde la legalidad. He visto —he oído— a Manuel Cantarero contra las cuerdas de un ring injusto. ¿Se pasará Cantarero al otro lado?

"Camino hacia el socialismo en la libertad"

(Viene de primera página)

Soldados y Marineros» que, el pasado martes, convocaron a miles de personas en las calles de Lisboa pidiendo la formación inmediata de «un Gobierno revolucionario" y la formación de milicias armadas.

Las líneas generales del proyecto de conexión del MFA con organizaciones populares de base están siendo analizadas en estos momentos por un grupo de trabajo del Movimiento de las Fuerzas Armadas cuyas conclusiones serán hechas públicas próximamente, añade el comunicado.

El Consejo de la Revolución establece, por otra parte, que el ejercicio de la autoridad se basará en una «actuación firme y no solamente represiva», que pasará por el estricto cumplimiento de las leyes hasta ahora promulgadas a las que se añadirá en caso preciso, nuevas leyes revolucionarias.

A este respecto, el comunicado hecho público esta mañana se refiere a «las amenazas de organizaciones contrarrevolucionarias» que se forman en el exterior y a la «situación anarquizante» provocada por grupos de extrema izquierda, sobre todo en el sector de la enseñanza.

Una crisis de autoridad en el interior y la continuidad de una diversidad de centros de decisión a pesar de la institucionalización del MFA, fueron una de las críticas más generalizadas en las últimas semanas contra el proceso político portugués, incluso por parte de órganos vinculados a la situación.

En sus resoluciones, el Consejo de la Revolución establece también que antes de fin de julio deberán estar dispuestos un plan de estrategia de desarrollo económico y otro de definición del modelo económico portugués para hacer frente a una grave situación que se caracteriza por un déficit en la balanza de pagos que puede alcanzar este año los 20.000 millones de escudos (66.000 millones de pesetas), un paro del ocho por ciento de la población activa y un descenso del producto nacional que puede llegar a fin de año al 6 por 100.

El Consejo de la Revolución reafirma, por otro lado, la continuidad del Gobierno de coalición, pero añade que la actual situación «exige la superación de las divergencias». Propugna además, una urgente reforma administrativa con el fin de crear un nuevo aparato del Estado totalmente apartidario y en el que, a nivel local y regional, se insertarían las organizaciones populares de base ya aludidas.

Finalmente el Consejo de la Revolución se alza contra «el monolitismo» en la información y subraya la necesidad de convertir varios periódicos diarios en órganos oficiosos del MFA con el objeto de que la opinión pública tenga una información veraz sobre la orientación doctrinal del proceso, que será hecha también a través de la radio y la televisión estatales.

En este campo de la información, el Consejo de la Revolución se lamenta, por otra parte, de las informaciones de ciertos órganos extranjeros que desvirtúan el proceso portugués y se muestra dispuesto a promulgar una legislación especial para acabar con esta situación, si fuese necesario. — Efe.

DURA CRITICA DE SOARES AL PARTIDO COMUNISTA

París, 21. — El ministro y líder socialista portugués, Mario Soares, ha criticado duramente al partido comunista de su país y al secretario general Alvaro Cunhal, en una entrevista con la televisión francesa.

Interrogado por el enviado especial de la segunda cadena de la televisión nacional francesa, Gerard Sebag, en Lisboa, Mario Soares dijo: "Efectivamente, existe una situación de anarquía y de falta de autoridad del Estado, así como problemas complejos, especialmente sobre la situación económica. La situación social es difícil como también son difíciles las relaciones con el partido comunista. "Podría decirle en unas palabras, que el señor Cunhal es una especie de anti Berlinguer. Berlinguer es secretario del partido comunista italiano, que acaba de obtener una aplastante victoria. ¿Por qué? Porque es un jefe de partido abierto, de un partido democrático que utiliza ampliamente el juego de la democracia. Si el partido comunista portugués estuviese dispuesto a renunciar a sus reflejos estalianos y totalitarios y se dispusiese a jugar el juego de la democracia, a reconocer el pluralismo en todos sus aspectos: la libertad de Prensa, la libertad —en concreto y no con simples declaraciones— el respeto de la libertad religiosa, por ejemplo en caso de Radio Renacença y los demás tipos de libertad. Es evidente que en ese caso no habría dificultades para una alianza entre nosotros y los comunistas".—Efe.

El periódico de PALENCIA para los palentinos

TODA LA INFORMACION DE NUESTRA CIUDAD Y PROVINCIA, EN

EL DIARIO PALENTINO-EL DIA DE PALENCIA

CON LA ACTUALIDAD DEPORTIVA, LOCAL NACIONAL Y MUNDIAL

PRECIO: 8 pesetas

SUSCRIPCION: 200 pesetas al mes

ESTE SIEMPRE BIEN INFORMADO, LEYENDO DIARIO-DIA

¡ANUNCIOS POR PALABRAS!

Automóviles

DISTRIBUIDOR Pirelli. Angel Fuentes Guerra, S. A. Palencia.
PIRELLI, Correas ventilador. Angel Fuentes Guerra, S. A.
PIRELLI, Correa industrial. Angel Fuentes Guerra, S. A.
PIRELLI, Correa cosechadoras. Angel Fuentes Guerra, S. A.
PIRELLI, Neumáticos agrícolas. Angel Fuentes Guerra, S. A.
PIRELLI, Neumáticos camión. Angel Fuentes Guerra, S. A.
PIRELLI, Neumáticos turismos, Angel Fuentes, Guerra, S. A.
AUTO Escuela Bahillo, muy preparada para cualquier permiso de conducir.
AUTOMOVILES Iglesias vende automóviles seminuevos. Dodge último modelo, 124 sport, Citroen Tiburón, Peugeot 404, 1.500 bifaros, gas-oil, seminuevos, 1.430, 124 familiar, 127, 4 Eles, 4 Eles moderno, 600-E, garantía, facilidades. Tlfno. 721078. ... 223027.
SE VENDE Simca 1.000, buen uso. ...1245. Tlfno. 722684.
VENDO Seat 1.500, motor Perkins ... Inmejorable estado. Bar «La ...».
ALQUILER-automóviles sin conductor. Tradauto. Panaderas, 18. Teléfono 720393.
VASCO vende: tractor Barreiros 545 y Super-Ebro 55, ambos como nuevos. Tlfno. 227835. Valladolid.

Enseñanzas

INTEX (Filial Instituto ITEM. Madrid).
INGLES-francés, métodos audiovisuales. Exámenes para la Escuela Oficial de Idiomas. Enseñanza individualizada. Todos los horarios. INTEX. Modesto Lafuente, 35.
GRADUADO escolar. Elevado porcentaje de aprobados. Prepárese con tiempo. Abierto plazo matrícula. Centro de Estudios INTEX.
SECRETARIADO con perforación, preparación que obtienen nuestros alumnos facilita la obtención del Título de Graduado Escolar y optativo de aprobar oposiciones en Banca. INTEX. Modesto Lafuente, 35.
OPOSICION a Banca. Preparación de todas las oposiciones de entidades bancarias. INTEX.
BACHILLERATO, quinto, sexto y convalida. Profesorado especializado INTEX.
TAQUIMECANOGRAFIA. Con título. INTEX.

COLEGIO-ACADEMIA «EDEN» Párvulos. Cultura General Educación General Básica

COLEGIO-ACADEMIA «EDEN» Secretariado. Banca. Contabilidad. Idiomas

COLEGIO - ACADEMIA "E D E N" Plaza Juan Mena (Junto Palacio Obispado) Teléfono, 71-43-75

COLEGIO - ACADEMIA "E D E N" Abierta matrícula clases verano y próximo Curso.

COLEGIO-ACADEMIA «EDEN» Oposiciones Magisterio. Bachillerato. Graduado escolar

CENTRO DE ESTUDIOS Comienzo del cursillo de verano el 1 de julio. Informes e inscripción: Mayor, 136 - 3.º. Tlf. 72 - 46 - 96

INFORMATICA. «Test» gratis de aptitud. Programación I. B. M. INTEX. Modesto Lafuente, 35.
OPOSICION Ministerios. INTEX. Modesto Lafuente, 35.

CENTRO DE ESTUDIOS Edad preescolar: 3 a 6 años. Educación General Básica. Cultura General

CENTRO DE ESTUDIOS "C. O. U.". Matemáticas Comunes y Optativas. Física y Química. Francés. Acceso a la Universidad.

Fincas

VENDO-arriendo local 290 metros. Avda. Valladolid, 17. Tlf. 4. Torquemada.
SE VENDE una casa. Paseo del Otero, núm. 19.
VENDO piso en Becerro de Bengoa, 9, ático (edificio Emisora). Verlo, llaves en portería. Informes. Construcciones Salvador. Balmes, 12.
VENDO o alquilo naves industriales Razón. Maderas Hernando. Avenida República Argentina, 7.
VENDO piso libre en Plaza San Lázaro, 1. Informes, portería.
COMPRO solar de 200 a 1.000 metros cuadrados. Señor García de Lamo. Conde Vallellano, 1, segundo, izquierda. Tlfno. 723043.

NECESITAMOS.—Finca rústica, gran extensión, preferible secano, absoluta reserva.
VENDEMOS. — Pisos; parcelas para edificar naves; Complejo 5.100 m2 cercados, (1.300 m2 nave, resto vivienda y patios).
FINCASA. — Prieto Herrero. C/. Don Sancho, 11 - Tlf. 723335.

SE VENDE casa grande para dos o tres viviendas, cerca del río Pisuerga, en Tariego de Cerrato. Llamar, Tlfno. 221083. León.

Ganados y aves

VENDO novilla recién parida y vaca abocada a parir. Vicente Martín. Torquemada.
VENDO mula media edad. Félix. En Requena de Campos.
VENDO vaca recién parida. Pardo. Villarramiel.
SE VENDEN cuatro carneros sobreborros. Lorenzo Calzón. Castromocho.
SE VENDEN 30 corderas. Jesús González. Población de Campos.
VENDO cabra emparejada con cría de diez kilos y chivo semental. Máximo Calvo. Frómista.
VENDO mula media edad. Calle Santiago. Huerta. Agustín Salvador.
SE VENDE macho trabajo. Ambrosio Porro. Villanueva del Rebollar.
SE VENDEN 56 ovejas con lechazos de saca. Luis Santoyo. Villamediana.
VENDO mula. Marciano. Piña de Campos.
VENDO cerdos destete, buena calidad. Demetrio Escaño. Huertas Altas (Sotillo).
VENDO novilla abocada. Angel Gangas. Riveros de la Cueza.
GRANJA Carro: inmejorables cerdos destete. Paseo Ntra. Sra. de los Angeles. Tlfno. 724143.
VENDO 145 ovejas emparejadas o lote. San Llorente del Páramo. Orencio.
SE VENDE camada cerdos. Avenida Asturias (Frente Silo). Diodoro Sánchez.
VENDO cinco carneros elegir entre nueve. Abundio Melendre. Paredes de Nava.
SE VENDEN 140 ovejas en Herrera Valdecañas. Emiliano Prieto.

Maquinaria y Reparaciones

NEUMATICOS, correas de ventilador, correas trapezoidales, Navamuel. Casado del Alisal, E. Tlfno. 711937.
VENDO cosechadora «Claas Cosmos», buen estado. Villaherreros. Ortega. Tlfno. 889007.

¡AGRICULTOR! Solucionará su problema y se ahorrará dinero comprando una cosechadora Lely Deenhentreiter de 2,40 metros a 5,50 metros de corte. Eusebio Calle. Carrión de los Condes.
VENDO cosechadora Santana, modelo 103, de 3.60 metros corte, muy buen estado. Hijos de Demetrio Polvorosa. Frómista.
TRACTORES «FIAT» importación italiana en ruedas y orugas todas las potencias. Precios en competencia. Entrega inmediata. Véalos en URBON, S. A. (Frente Colegio Maristas).
VENDO trilladora y gavilladora Ajuria, seminuevas. Jesús Duque. Vega de Bur.
VENDO máquinas elevadora y de segar, medio uso. Gabriel Cuesta. Villaprovedo.

Préstamos

PRESTAMOS amortizables en 20 años para la adquisición del hogar. Central de Ahorros. Mayor, 166, cuarto.

Trabajo

SE NECESITA chico sepa mostrador. Bar Carlos.
SE NECESITA pastor. Secundino Fombellida, en Baltanás.
SE OFRECE un pastor en Frómista. Inocencio Ortega.
TALLERES Hnos. Medina. Especialidad Citroen. San Antonio, 80. Teléfono 713118. Junto campo fútbol La Balastera. Palencia.
SE NECESITA asistenta, sólo mañanas. Cardenal Cisneros, 13, segundo, derecha.
SE NECESITA pastor, preferible soltero. Eladio Mota. Villalobón.
REPARACIONES TV, todas marcas. GELMA, teléfonos 726503 - 714737.
NECESITO señora o chica fija. Teléfono 722096.
NECESITO oficiales albañilería. Construcciones Fernández. Avenida General Goded, 31. Palencia.
SE NECESITA chofer con carnet de primera que tenga conocimientos de montaje de bombas de riego. Riegos Zerep. Polígono Industrial, P-18.
SE NECESITA almacenero con carnet de segunda. Riegos Zerep. Polígono Industrial. P-18.
SE NECESITAN albañiles oficiales de primera. Riegos Zerep. Polígono Industrial. P-18. Tlfno. 725280.
SE NECESITA asistenta. Manuel Rivera, 11, tercero, C.
SE NECESITA chica fija. Mayor, 17, primero.
BAR-Restaurante «Carranza», necesita dos camareros.
SE NECESITA chica fija, buen sueldo. Avenida Asturias, 4. Tlf. 713092.
DE INTERES para industriales de hostelería. Acabamos de instalar en nuestra industria, servicios completos de Cafetería-Bar-Restaurante, con la idea de atender las necesidades de nuestro personal, clientes, proveedores y público en general. Necesitamos industrial capacitado para atender por su cuenta estos servicios. Agradeceremos que los posibles interesados tomen contacto con nuestro gerente, de 9 a 10 de la mañana, de cualquier día laborable. Gracias. MAFRIPASA. Polígono Industrial. Tlfno. 724500.
NECESITASE señora o chica, sueldo a convenir. Razón, «Bar Bautista». Antonio Maura, 23.

SE NECESITAN dependientes de tejidos (varones), absoluta reserva colocados. Apartado Correos, 71. Palencia.

MAQUINISTA de cosechadora, necesitase. Centeno. Plaza San Lázaro, 2.
EMPLEADA hogar responsable, no importa edad. Poca familia. Temporada verano. Don Sancho, 6, primero. Tlfno. 722620.
SE NECESITA asistenta. Berruguete, 4, primero, izda. Razón, tardes.
PRECISASE muchacha para señora sola. Buen sueldo. Mayor, 15, primero.
SE OFRECE pastor. Epifanio Rodríguez. San Mamés de Campos.
CHICAS fijas, todas edades, necesitamos para casas de toda confianza. Buenos sueldos, trato familiar. Pregunte a Servihogar. Tlfno. 225678. Santander.
GANE mucho dinero trabajando en casa, fácil actividad, ambos sexos. No dude. Compruébelo, escribiéndonos. Información totalmente gratuita. Promociones Zirconn. Vía Augusta, 105. Tarragona.
30.000 mensuales, en casa. Adjúntenos sobre franqueado con sus señas. Marcos. San Pedro Mestallón, 3 Oviedo.
CHICAS fijas para Santander, necesitamos. Buenos sueldos. Trato familiar. Tlfno. 233678. Santander.

Traspasos

TRASPASO droguería-perfumería por razón familiar. Tfnos. 712055 y 714232.
TRASPASO pequeño local de negocio. Informes, Tlfno. 711891.
VENDO carnicería, mucha clientela, por no poderla atender. Precio interesante. Tlfno. 713278.
VENDO local comercial, 47 metros. Propio para cualquier negocio. Teléfono 713278.

Varios

FOTOCOPIAS en el acto.
REPRODUCCION de planos al instante.
FOTOS carnet, entrega rapidísima.
FERNANDO, Barrio y Mier, 12 y Modesto Lafuente, 37.
MUEBLES Tejo, liquida por reforma más de 20.000.000 Ptas. en existencias a precios de fábrica.
MUEBLES Tejo, liquida por reformas más de 20.000.000 Ptas., en existencias a precios de fábrica.
MUEBLES Tejo, liquida por reformas más de 20.000.000 Ptas., en existencias a precios de fábrica.
CEMENTOS, fibrocementos y toda clase de prefabricados de hormigón en Jala, S. A. Fábrica carretera de Carrión. Tlfno. 711519. Oficinas, Patio de Castaño, núm. 4. Teléfonos 713081 - 713176.
VENDO solar 130 metros y coche de niño barato. Fernando el Magno, 18, cuarto, A.
VENDO mula, carriola 1.800 kilos y segadora buen uso. Rufino Salomón. Manquillos.

Vehículos

VENDO Ducatti 250 c. c. de Luxe, preparada. Alfonso Serra. Teniente Velasco, 12. Tlfno. 723587.
VENDO galera, buen estado. Abundio. Robladillo de Ucieza.

Ventas

SURTIDO, calidad, elegancia, seriedad, economía, facilidades, garantía. Visite Muebles Castilla.

PUERTAS, ventanas, portones todas las medidas y modelos. Maderas Hernando. Teléfonos 720496 y 720676.

MUEBLES Almar. Dormitorios.
MUEBLES Almar. Tresillos.
MUEBLES Almar. Comedores y salas de estar.
MUEBLES Almar. Lamparas de pie y techo.
MUEBLES Almar. Muebles de cocinas.
ALMAR. Muebles buenos a precios rabiosamente baratos. Visítenos. Plaza Abilio Calderón, 3.
PERRERAS burgalesas. Perdigueros de Burgos y Bracos Franceses, cachorros y adultos. Tlfno. 227841. Burgos.
OCASION, por cese negocio, vendo vitrina conservadora, mostrador metálico, como nuevo; mostrador, estantería. Autilla del Pino. Angel Calvo.
OCASION, se vende armario frigorífico, apto cualquier negocio. Informes, bar «La Carrionesa».
VENDO coche-silla niño, último modelo. Verle, de 1 a 2 tarde. General Mola, 124, quinto.
VENDO 20.000 kilos forraje. J. Catalina. Santoyo.
VENDO abono. Camino San Román. Honorio Cuesta.
VENDO puertas, ventanas derribo, económicas. General Mola, 7.

Catorce millones de brasileños están enfermos de esquistosomiasis

Esta enfermedad podría representar dentro de diez años una verdadera calamidad pública

RIO DE JANEIRO. — (Crónica AFP-FIEL. Servicios Especiales EFE, por Carlos LIMA, en exclusiva para nuestro periódico).

De los 200 millones de enfermos de esquistosomiasis o bilharziosis registrados en Africa, Asia, América del Sur y las Antillas, catorce millones son brasileños.

Según los científicos brasileños, esta enfermedad llegó al Brasil con los esclavos africanos traídos por los colonizadores portugueses. Los primeros focos de esquistosomiasis en el Brasil fueron descubiertos en los Estados de Bahía, Pernambuco y Minas Gerais, donde se inició el proceso de colonización de este país.

PROGRAMA NACIONAL.—Según el científico brasileño José Toledo Piza, dedicado desde hace más de veinte años al combate de la esquistosomiasis, los males provocados por esta enfermedad se transformarán en una situación de calamidad pública antes de 1985, cuando, por los índices actuales, Brasil podrá tener 25 millones de personas afectadas por esta dolencia.

El 4 de marzo de este año, el ministro brasileño de Sanidad, Almeida Machado, lanzó en Natal, capital del Estado de Río Grande de Norte, el programa nacional de combate a la esquistosomiasis, que pretende atender en el plazo de cuatro años a ocho millones de personas afectadas por esta enfermedad.

El propagador de esta enfermedad infecciosa, causada por una lombriz parásita de los vasos sanguíneos, es un caracol acuático, que se encuentra en las regiones tropicales y subtropicales del continente africano, América del Sur, el Caribe y Extremo Oriente.

Esta enfermedad se caracteriza por el agotamiento que provoca a quien la padece, que queda sin defensas para hacer frente a otras infecciones. La esquistosomiasis reduce considerablemente la capacidad de trabajo, motivo por el que constituye una catástrofe económica para los países azotados por esta enfermedad. En algunas naciones, se convirtió en un problema sanitario más grave que el causado por el paludismo. Las migraciones internas constituyen, en el Brasil el factor que más contribuye para la proliferación de la enfermedad. El especialista brasileño José Toledo Piza, considera que la inundación de vastas áreas del país para la construcción de fábricas hidroeléctricas, crea condiciones ideales para la expansión de esta plaga.

El 85 por ciento de los enfermos de esquistosomiasis brasileños habitan en la región noreste del país, especialmente en los Estados de Sergipe, Alagoas, Pernambuco y Bahía. Minas Gerais es otro Estado brasileño donde esta enfermedad constituye un grave problema para las autoridades sanitarias.

EXPANSION HACIA EL SUR. — La tendencia de expandirse hacia el Sur del país fue revelada recientemente con el rescubrimiento de focos de infección de esquistosomiasis en los Estados de Río de Janeiro, Espíritu Santo, Paraná y Sao Paulo.

Según informaciones divulgadas por las autoridades sanitarias de Sao Paulo, más del 20 por cien de los trabajadores de la región noreste del Brasil que llegan a este Estado en busca de trabajo, están infectados por esta enfermedad.

Los medicamentos utilizados no reúnen las condiciones ideales para luchar eficazmente contra esta enfermedad, porque son sumamente tóxicos y requieren una estrecha vigilancia médica. Además, los pacientes que han conseguido curarse pueden volver a contaminarse fácilmente al beber y lavarse con agua recogida en las zonas donde viven los caracoles.

Las autoridades sanitarias brasileñas estiman que el problema provocado por esta enfermedad no será resuelto apenas con la fabricación de remedios. Además de combatir la dolencia en el hombre, será preciso también combatir a los caracoles que hospedan a la lombriz que causa la esquistosomiasis y realizar campañas de educación de la población para prevenir su propagación.

En el Brasil solamente existen condiciones para combatir eficazmente esta enfermedad en las regiones más desarrolladas económicamente, como Sao Paulo y los Estados del Sur del país. En la región noreste, la más pobre del Brasil, el tratamiento de la dolencia es muy difícil porque sus habitantes disponen de escasos recursos para pagar el tratamiento.

Los especialistas brasileños consideran también que únicamente una eficiente y vasta campaña de lucha contra la esquistosomiasis, financiada con recursos del gobierno federal, permitiría reducir las cifras elevadas de personas afectadas por la enfermedad, fruto del subdesarrollo y de la pobreza.

CHICA INTERNA

(dispuesta a trasladarse a Madrid), precisa familia sencilla. 3 niños de 4 a 8 años, sueldo a convenir.

Telefonear al 233 65 35 de Madrid, a partir de las 9 de la noche del domingo.

Contaminación en los ríos de VIZCAYA

Bilbao, 21. — En la provincia de Vizcaya hay 136 kilómetros de río totalmente contaminados, y otros 95, parcialmente contaminados, según se desprende de un informe sobre la contaminación fluvial en esta provincia, realizado por "Icona" en colaboración con la Diputación provincial.

El estudio analiza en todos sus detalles la totalidad de los ríos de Vizcaya y ante situación tan delicada, la Comisión Central de Saneamiento pide que se tomen medidas urgentes al respecto.

En Vizcaya existe una red fluvial de 1.114 kilómetros de longitud, que se divide así: 277 de cauce principal, 516 de afluentes, y 321 de subafluentes, habiéndose detectado en total, 231 kilómetros de contaminación total o parcial.—Cifra.

M.C.D.2022

Respondiendo al gesto de Su Santidad

El ex-abad Franzoni pide perdón al Papa

Roma, 21. — «Yo también pido perdon al Papa, a los obispos y a los católicos italianos que de cualquier manera haya ofendido con palabras desmandadas, con expresiones audaces, con actitudes duras. Ciertamente no fue de propósito, porque siempre he tenido la preocupación constante de no herir las susceptibilidades que conocía muy bien por mi larga familiaridad con los ambientes católicos tradicionales. Pero como exist.a también el problema de despertar ciertas conciencias católicas no puedo garantizar el haber hallado siempre la justa medida entre el «despertar» y el «no herir».

Así escribe Giovanni Franzoni, lider del disenso católico —ex-abad de la basilica de San Pablo Extramuros, suspendido «a divinis» en abril del año pasado por su actitud favorable al divorcio—; en el último número de la revista «Com-Nouvi Tempi».

Es una respuesta al discurso pronunciado por Pablo VI el pasado día 11, cuando aludiendo a los católicos del disenso propuso la reconciliación y el perdón recíproco en el espiritu del Año Santo, declarándose el «primero en pedir perdón».

«A este pjunto —prosigue el exabad— se podría poner como signo prioritario de reconciliación la abrogación de las medidas de censura adoptadas contra los sacerdotes implicados en varias formas en la cuestión. Sin embargo me parece que corresponde otra responsabilidad. No se puede negar que una vez pedido y obtenido el perdón por las palabras y las ofensas voluntarias, junto con el sentido de alegría por la reconciliación lograda no se escape a un sentido de insuficiencia porque todo ha sido demasiado fácil. Es decir, permanecen los nudos históricos que los trabajadores afrontan con luchas durísimas».

A este respecto Giovanni Franzoni cita «la interminable cadena de accidentes mortales en el trabajo», preguntándose si es suficiente que los cristianos se pidan perdón entre ellos por las expresiones usadas, eludiendo los interrogantes más graves que plantea el permanecer de «una conciencia crisiana colectiva todavía opaca y genérica frente a los fundamentales nudos sociales». — Efe.

El 2 de julio

Reanudación de las negociaciones ruso - americanas

Wáshington, 21. — Las negociaciones «Salt 2» entre los Estados Unidos y la Unión Soviética, que hubieran debido reanudarse el 23 de junio en Ginebra, han sido aplazadas hasta el 2 de julio, ha anunciado el Departamento de Estado.

De fuente norteamericana autorizada se indica que la Unión Soviética ha solicitado un plazo a los Estados Unidos con el fin de perfeccionar los preparativos de las negociaciones.

El Gobierno norteamericano ha accedido inmediatamente a la petición soviética, indica la misma fuente.—Efe.

Secciones sindicales en las empresas con más de 250 trabajadores

Estarán constituídas por todos los empleados

Madrid, 21. — Las secciones sindicales laborales de empresa (en lo sucesivo, secciones sindicales) se constituirán en las empresas o centros de trabajo que tengan un censo superior a 250 trabajadores, según el acuerdo del Comité Ejecutivo Sindical que hoy publica el "Boletín Oficial del Estado".

Las secciones sindicales se constituyen con la totalidad de los trabajadores y técnicos que prestan sus servicios en la respectiva unidad productora, cualquiera que sea la clase de contrato de trabajo que les vincule a la empresa.

Para el desarrollo de sus cometidos, la Sección Sindical actuará por medio de los órganos electivos regulados en estas normas y en coordinación con los órganos de Gobierno de la Unión o Agrupaciones correspondientes, en la forma que establezcan sus normas estatutarias.

Las Juntas Sindicales Laborales de Empresa (en lo sucesivo juntas sindicales) están compuestas por la totalidad de los enlaces sindicales, elegidos directamente por los trabajadores de la forma que señalen los normas electorales. Serán presididas por los delegados sindicales y en su defecto, enlaces sindicales, que se sucederan por rotación cada tres meses.

Los enlaces sindicales podrán elegir, de entre ellos, delegados sindicales, cuando lo solicite la Junta sindical y lo acuerde la Comisión Electoral Provincial, oída la unión correspondiente.

Empresas de 251 a 500 trabajadores tendrán dos delegados (uno por los técnicos y administrativos y otro por los especialistas y no cualificados). Asimismo, empresas de 501 trabajadores en adelante: cuatro delegados (uno por cada categoría de téc nicos, administrativos, especialistas y no cualificados).

Las secciones sindicales tienen por objeto inspirar, orientar y apoyar la acción sindical. Todos los órganos representativos de la Sección Sindical darán cuenta periódicamente de su gestión a la comunidad laboral de la empresa por propia iniciativa o a instancia de los trabajadores, quienes podrán promover la celebración de reuniones y asambleas, acogiéndose a las normas que regulan la libertad de reunión en el ámbito sindical.

Las juntas sindicales, por otra parte, coordinarán la actividad de los enlaces y delegados sindicales y de los demás órganos permanentes o temporales que tengan atribuida representación sindical; eligen a los vocales en el jurado de empresa, participan en la elección de los órganos de Gobierno de la Agrupación o de la unión correspondiente.

Los delegados sindicales, en su ambito representativo, realizarán la coordinación e impulso de las actividades de la Sección Sindical, tanto en la empresa como en sus relaciones con la Unión, así como en las tareas que le encomiende la Junta Sindical, a la que darán cuenta de su gestión.

Los enlaces sindicales, ostentarán la representación de las funciones representativas de la empresa. Quienes ejerzan la totalidad de las funciones de delegado sindical, vocal del Jurado de Empresas dentro de unau Jurado de Empresas dentro de un del personal en el Consejo de Administración continuarán formando parte de la Junta Sindical.

A los enlaces sindicales, como tales, les compete ser cauce de expresión en su ámbito representativo de las aspiraciones, propuestas y reclamaciones de los compañeros de trabajo; informar a éstos de su gestión personal y del conjunto de la actividad sindical empresarial, y promover en ellos la colaboración precisa para las actuaciones solidarias requeridas en cada caso, acomodándose siempre a los criterios coordinados de la Junta Sindical, bien directamente, o a través de los delegados sindicales.

Los colaboradores sindicales desempeñarán tareas concretas relativas a la sección sindical, comunicación con los compañeros de trabajo, distribución de información, cooperación, en acciones de solidaridad o cualquiera otro cometido, relativo a la acción sindical, que reciban del enlace sindical, con el que estén coordinados. Su designación será notificada al empresario y podrá disfrutar de las garantías y facilidades que se establezcan en los acuerdos de empresa o convenios colectivos.—Cifra.

Aún necesita el apoyo de su partido

El presidente Ford se lanza a la campaña electoral

Washington, 21. — (Por Santiago Pérez Díaz, de Efe).

El presidente Ford ya se ha lanzado a la campaña electoral de 1976, pero ahora necesita el apoyo de su propio partido republicano.

Aunque el presidente no ha anunciado oficialmente su candidatura, la creación de un Comité financiero para buscar fondos electorales es el equivalente a una declaración formal.

Sin embargo, un importante sector de los republicanos han insistido en las últimas semanas que si Ford es presidente no lo ha sido por votación popular, y que por lo tanto la convención del partido en el verano de 1976, debe ser abierta a todos los pre-candidatos.

El aviso venía del sector republicano conservador, cuyo papel en las elecciones va a tener una gran importancia en las decisiones internas del partido.

Por esa razón, un periódico norteamericano ha publicado una caricatura, que según el sentir popular, ha reflejado la actual coyuntura política con un gran sentido del humor.

En una viñeta se ve a Ford persiguiendo a un elefante —(el animal símbolo de los republicanos)—. En otra aparece el senador Kennedy perseguido por un burro —(el distintivo demócrata)—. El pie decía: un candidato en busca de un partido —(Ford)— y un partido en busca de un candidato —(los demócratas por Kennedy)—.

Si Ford está encontrando obstáculos en su propio partido sobre su candidatura, éstos van a ser casi insalvables si pretende, como es su deseo, llevar a Rockefeller como vicepresidente. Los conservadores, encabezados por Goldwater y Reagan, han convertido ese asunto en una cuestión de principio.

Las dos figuras republicanas no perdonan al vicepresidente algunas medidas consideradas como "demasiado liberales" que tomó cuando era gobernador de Nueva York, aunque luego se ha moderado bastante.

También los conservadores temen, al parecer, que Rockefeller pueda orientar al Gobierno en una dirección demasiado enfocada hacia sus grandes intereses y hacia unas pretensiones de mesianismo, que han sido la característica de la poderosa familia de Nueva York.

El vicepresidente ha colocado a hombres de su confianza en puestos claves de asesores de la Casa Blanca y su influencia en la administración es mayor de lo que puede parecer a primera vista.

Tradicionalmente, los partidos no han puesto en duda la candidatura de un presidente que desea buscar la reelección. Pero en este caso Ford fue nombrado por Nixon sin pasar por las urnas, aunque de acuerdo con la constitución.

En este momento no se ven rivales de peso entre los republicanos, pero ante las objeciones conservadoras, Ford ha decidido montar el tinglado electoral porque a quien madruga Dios le ayuda.

Fue muerto el ministro del INTERIOR, DE DAHOMEY

La guardia presidencial le sorprendió con la esposa del presidente Kereku

Cotuno (Dahomey), 21. — El ministro del Interior, de Dahomey, capitán Micyel Aikpe, ha sido muerto por la guardia presidencial, cuando fue encontrado en compañía de la esposa del presidente Mathieu Kereku.

Al anunciar la muerte del capitán Aikpe, el portavoz del Gobierno, Martin Dohou Azonhiho, añadió que el ministro fue alcanzado por los disparos cuando trataba de huir de la guardia, que había penetrado en su domicilio, rompiendo la puerta. Los soldados encontraron al ministro desnudo, en compañía de la esposa del presidente Kereku. Este se encontraba presente.

En una emisión de radio, dijo esta mañana el portavoz del Gobierno que el presidente se había dirigido con su guardia a la casa del ministro cuando se le informó que su esposa se encontraba allí. En efecto el coche de ella se encontraba estacionado cerca del domicilio de Aikpe.

Añadió el portavoz que, aunque se trata de un asunto estrictamente privado ha hecho público debido a que el partido gobernante tiene que deplorar esta traición entre camaradas de armas para que los militantes de la revolución saquen la debida enseñanza del incidente. El capitán Aikpe fue uno de los principales protagonistas del golpe de 197[illegible] que llevó al teniente coronel Kereku al poder.—Efe.

Garantías para el funcionamiento DE LA UNIVERSIDAD

Límites a la permanencia como alumnos

Comisión especial para mantener el orden

Madrid, 20. — La permanencia de los estudiantes en la universidad y el orden universitario son los dos aspectos que contempla el decreto ley de garantías para el funcionamiento institucional de la Universidad, aprobado hoy en Consejo de Ministros.

En lo que respecta a la permanencia en la Universidad se dispone:

Cursos. — El decreto-ley establece como límite máximo de permanencia en la Universidad, para los alumnos de todos sus centros que accedan a la misma en lo sucesivo, el periodo de tiempo correspondiente a los cursos académicos de cada plan de estudios y dos cursos más. A estos efectos solo se computarán los cursos académicos en que el alumno haya formalizado su matrícula oficial, o en su caso, libre.

Convocatorias. — Los alumnos universitarios, oficiales y libres, tendrán derecho a cuatro convocatorias de examen en cada asignatura. Estas convocatorias, que no podrán ser dispensadas, se computarán sucesivamente y se entenderán agotadas en cada caso, aunque el alumno no se presentase a examen, salvo circunstancias de fuerza mayor: objeto siempre, cuando fueran alegadas, de verificación oficial.

En todo caso, el examen de la última convocatoria podrá realizarse, a petición del interesado ante un tribunal constituido al efecto.

Traslados de expediente. — Si el alumno obtuviese el traslado de expediente académico a otra universidad, se le computarán las convocatorias que hubiera agotado en la Universidad de procedencia.

Ambito de ampliación. — Lo dispuesto en esta normativa sobre duración en la carrera será de aplicación a los alumnos universitarios de nuevo ingreso, y lo dispuesto sobre limitaciones de las convocatorias se aplicará, además, a los alumnos que cursen estudios a la entrada en vigor del decreto-ley respecto de las asignaturas en que se matriculen por vez primera.

Excepciones. — En las disposiciones finales del decreto-ley se establece la posibilidad de que los planes de estudios que afecten a los alumnos a que se refiere la nueva normativa, puedan ampliarse excepcionalmente, atendiendo a la densidad de las asignaturas, a sus especiales características y a la adecuada distribución de aquellas en cada curso.

Asimismo, en la disposición adicional del decreto-ley, queda establecido que, por el Gobierno, a propuesta del ministro de Educación y Ciencia, se regulará el régimen de permanencia en la Universidad de los trabajadores y empleados públicos que cursen estudios universitarios, y de los alumnos de la Universidad nacional de educación a distancia, habida cuenta la especial consideración que merecen a estos efectos quienes simultanean estudios y trabajos y los fines sociales correspondientes a uno otro caso.

En cuanto al orden universitario dice el citado decreto:

Comisión especial. — Esta Comisión especial —que estará presidida por el rector e integrada por el presidente del patronato universitario vicerrector más antiguo en el cargo y un inspector de servicios del Ministerio de Educación y Ciencia, que actuará, además, como secretario— tendrá como funciones propias las de imponer las sanciones de denegación de matrículas, o inhabilitación para examinarse en los centros de la universidad respectiva, en la comisión de actos que perturben gravemente el orden académico; y la de proponer a lor órganos de gobierno de la Universidad, y en su caso al Ministerio de Educación y Ciencia, las medidas que estime necesarias para el mantenimiento del mismo.

Cuando los acuerdos a adoptar por la Comisión afecten a representantes estudiantiles, deberá formar parte de la misma un magistrado de la demarcación de la Audiencia Territorial respectiva, designado a propuesta del presidente de esta, por el rector de la Universidad.

Los acuerdos de la Comisión sobre denegación de matricula o inhabilitación para examinarse serán recurribles en la vía contencioso - administrativa cuando exista quebrantamiento de las normas del procedimiento. En cambio, cuando se trate de la resolución del Ministerio de Educación y Ciencia sobre traslado de expediente académico a otra Universidad de los alumnos a quienes afecten dichos acuerdos, podrá interponerse en cualquier caso el recurso contencioso - administrativo. — Cifra.

Normalización progresiva en las relaciones hispano - soviéticas

Respuesta del GOBIERNO al ruego de un procurador

Madrid, 21. — Se siguen dando pasos para desarrollar las relaciones con la Unión Soviética en la medida en que sirvan al interés nacional, dice el Gobierno en su contestación a un ruego elevado por procurador Alberto Jarabo Paya, sobre pleno establecimiento de relaciones diplomáticas con la URSS, que publica el Boletín Oficial de las Cortes Españolas» que lleva fecha de ayer.

Recuerda en su respuesta el Gobierno, que, de este modo, en una línea de normalización progresiva de relaciones con los paises de régimen socialista en el este de Europa, se establecieron representaciones consulares y comerciales con Rumanía (1967), Polonia (1969), Hungría (1969), Bulgaria (1970) y Checoslovaquia (1970). Con Yugoslavia se establecieron en 1972 representaciones comerciales acreditadas ante las respectivas Cámaras de Comercio y, coincidiendo con una coyuntura especial en el ambiente internacional, se establecieron relaciones diplomáticas plenas a nivel de embajada con la República Democrática Alemana.

Acerca de las gestiones diplomáticas con la Unión Soviética, señala el Gobierno que «por un conjunto de razones que no se ocultan, este proceso gradual ha sido más dilatado: en febrero de 1969 los respectivos subsecretarios de la Marina mercante intercambiaron cartas, iniciándose a su amparo relaciones marítimas. Un año después se abrió en Madrid la «Agencia de la Compañía Naviera del Mar Negro», entre cuyos miembros figuró desde el principio un funcionario diplomático. Se permitió a la flota pesquera del Atlántico la utilización de los principales puertos de las Islas Canarias. En julio de 1971 se autorizó la fundación de una sociedad mixta hispano - soviética, «Sovhispan», para el abastecimiento de aquella flota. En 1972 (15 de septiembre) se firmó el primer acuerdo comercial con la URSS en un protocolo anejo se definían las facultades de las delegaciones comerciales que se establecían en Madrid y Moscú. Por una cláusula especifica se reserva España sus derechos en cuanto al contencioso hispano - soviético pendiente».

Dice asimismo la respuesta del Gobierno que el marco legal descrito ha permitido un sustancial desarrollo del intercambio comercial. Alude a la regularización de las relaciones marítimas y aéreas, que comenzaron con el tráfico requerido por la flota pesquera soviética, y está abarcando a la corriente turística entre España y la URSS y precisa que está previsto perfeccionar tanto las relaciones aéreas y marítimas, como las culturales y económicas.

Finalmente explica el Gobierno que si no se han apurado las posibilidades que ofrece la normativa actual ha sido por falta de suficiente interés de la parte soviética en lo que se refiere a los productos tradicionales de la exportación española, que ha dado lugar a un déficit casi permanente en la respectiva balanza comercial, y que será tratada por la comisión mixta prevista en el convenio que se reunirá a finales de este mismo mes. — Cifra.

30 portugueses residentes en Alava, repatriados

Vitoria, 21. — Treinta portugueses, miembros de un total de cuatro familias, residentes en la localidad de Armentia, han sido repatriados por las autoridades por encontrarse incursos en la Ley de Peligrosidad Social.

Los mencionados portugueses ocupaban desde hace tiempo una casa abandonada y en ruinas. Se trataba de familias que habían entrado en España con trabajo y permiso eventual, quedando posteriormente inactivos y sin documentación, circunstancia por la que se dedicaban a la mendicidad.

Ante la situación y algunas quejas recibidas del vecindario, el Gobierno Civil de Alava ordenó la repatriación de las familias hacia su país de origen.—Cifra.

Desarticulado un plan extremista en Chile

Han sido detenidas 52 personas

Santiago de Chile, 21. — Las Fuerzas Armadas lograron desarticular una acción concertada de extremistas marxistas en el norte del país y detuvieron a cincuenta individuos y se incautaron de una radioemisora clandestina y 650 cajas de dinamita, conjuntamente con otros elementos, según se informó ayer en esta capital.

La acción militar se efectuó en la provincia de Atacama, a más de 800 kilómetros al norte de esta capital. Anteriormente, fuerzas de seguridad habían detenido en la provincia de Antoagasta más al norte, a otro grupo extremista integrado por miembros del partido comunista.

Asimismo en la provincia de Talca a 260 kilómetros al sur de esta capital fueron localizados dos grupos extremistas que habían logrado pasar la frontera para una acción de guerrilla rural. Fueron detenidos catorce individuos.

Según las informaciones procedentes de la ciudad de Copiapo, elementos de los partidos comunistas socialista y Mir, se habían concentrado en la provincia de Atacama, con objeto de efectuar actos de sabotaje en la producción y la economía de la zona, causando desconciertos en la población.

En total fueron detenidos 52 individuos que estaban actuando en las localidades de Chanaral, Copiapo e Inca de Oro.—Efe.

LOTERIA NACIONAL

El número 39575, premiado con 6 millones de pesetas

Madrid, 21.—Números premiados y cantidades que han correspondido a los mismos en el sorteo de la Lotería Nacional, celebrado hoy:

Primer Premio: Seis millones de pesetas, que han correspondido al número 39.575, vendido en Madrid, Pamplona, Santander, Valencia, Cartagena, Badajoz, Barcelona, Palma del Río y Sevilla.

Aproximaciones: Premiados con doscientas mil pesetas cada uno de los números siguientes: 39.574 y 39.576.

Centenas: Premio de diez mil pesetas para los números comprendidos entre el 39.501 al 39.600, excepto el número 39.575, que ha obtenido el primer premio.

Premiados con diez mil pesetas los números terminados en 75.

Reintegros de mil pesetas a los números terminados en 5.

Segundo Premio: Tres millones de pesetas para el número 44.412, vendido en Barcelona.

Aproximaciones: Premiados con setenta y cinco mil pesetas cada uno de los números siguientes: 44.411 y 44.413.

Centenas: Premio de diez mil pesetas a los números comprendidos entre el 44.401 al 44.500, excepto el número 44.412, que ha obtenido el segundo premio.

Tercer Premio: Un millón de pesetas para el número 50.416, vendido en Málaga.

Aproximaciones: Premio de cuarenta y cinco mil pesetas a los números 50.415 y 50.417.

Centenas: Premio de diez mil pesetas a los números comprendidos entre el 50.401 al 50.500, excepto el número 50.416, que ha obtenido el tercer premio.

Premio de diez mil pesetas a los números terminados en 1.357 y 2.893.

Premio de diez mil pesettas a los números terminados en:

029 074 117 137 195 247 250 259 338 407 523 527 538 567 569 576 584 596 597 670 701 739 772 797 820 822 824 897 937 936

Por la Audiencia Provincial de MADRID

Dos marroquíes, condenados por asesinato

Madrid, 21. — La Sección Tercera de la Audiencia Provincial de Madrid, ha dictado sentencia en la causa seguida a los súbditos marroquíes Ali Abdesalam Allouch y Ayad Abdelkader Latrach, a quienes el fiscal en conclusiones definitivas, acusó de un delito de asesinato definido por la alevosía y un delito de hurto, rectificando la calificación de robo con homicidio, delito por el que pedía pena de muerte en conclusiones provisionales.

En el fallo de la nueva sentencia, Ali y Ayad son condenados como autores del delito de asesinato, a sendas penas de 26 años de reclusión y a indemnizar con un millón de pesetas a los herederos de la víctima.

La sentencia absuelve del delito de hurto a los encartados por no haber sido demostrado el apoderamiento de algo que no fuera de ellos.—Cifra.

QUIEN REGALA UN LIBRO DENOTA CULTURA Y BUEN GUSTO, PIDA EL QUE DESEE EN

DIARIO-DIA

Mayor, 99

EN MEJICO

Continúa celebrándose la Conferencia del Año de la Mujer

Méjico, 21.—La Conferencia Mundial del Año Internacional de la Mujer eligió ayer presidentes para dos comisiones principales y un relator general.

Fueron elegidos también cuarenta y seis vicepresidentes y se aprobó el orden del día de la Conferencia con ligeras variaciones sobre la original.

Para la presidencia de la primera comisión, que estudiará el «Plan Mundial de Acción», se eligió a la representante permanente de Guinea en las Naciones Unidas y primera mujer presidente del Consejo de Seguridad, Jeanne Martin Cisse.

La presidencia de la segunda comisión recayó en la viceministro de Planificación y Administración Presupuestaria de Irán, Shapour R[illegible] sekh. La relator de la Conferencia será la legisladora rumana Ma[illegible] Groza.—Efe.

Conferencia de prostitutas en San Francisco

Intervendrán sociólogos y hombres de leyes de los ESTADOS UNIDOS

San Francisco, 21. — Las prostitutas norteamericanas celebrarán, hoy sábado, una conferencia en San Francisco en señal de solidaridad con sus colegas francesas que durante dos semanas, organizaron diversas manifestaciones para protestar contra sus «condiciones de trabajo».

Varias personalidades harán uso de la palabra en esta ocasión para defender los derechos de las prostitutas y reclamar la «descriminalización» de esta profesión, entre cuyas personalidades se encuentran la actriz Jane Fonda, el activista Paul Krasner, universitarios sociólogos y hombres de leyes norteamericanos.

George Hilton, profesor de Econcmia de la Universidad de California de Los Angeles, tratará sobre la explotación financiera de la prostituta y el abogado Ruth Rosen, profesor de Historia de la Universidad de Davis (California), evocará el desarrollo de la prostitución a través de los años.

Asistirá asimismo como invitada Beverly Harrell, la más célebre «madame» de la Costa Oeste. Propietaria de una casa de citas de Las Vegas, se presentó candidata a las elecciones primarias demócratas de [illegible]

Para asistir a esta reunión llegó hoy a San Francisco la ya famosa Ulla, lider del movimiento de prostitutas francesas.

Según una de las organizadoras de la conferencia, Margot T. James, del grupo «Coyote» para la defensa de los derechos de las prostitutas, las reivindicaciones de las profesionales norteamericanas son muy semejantes a las de sus colegas francesas, y alega que en los Estados Unidos «la prostituta está más oprimida» que en ninguna otra parte del mundo.

Margot T. James, por otra parte, ha declarado que la delegación australiana que asiste a la Conferencia Internacional del Año de la Mujer que se celebra en Méjico, apoya esta reivindicación.

La conferencia será seguida de un baile.—Efe.

M.C.D.2022

PLAZA DE TOROS DE LEON

DOMINGO, 22
6 magníficos toros, 6 de la prestigiosa gaander a de don SAMUEL FLORES, de Madrid, para los espadas
Francisco Rivera Paquirri
José Mari MANZANARES
AVELINO DE LA FUENTE
de Astorga, que tomará la alternativa

MARTES, 24
6 soberbios toros, 6 de la acreditada ganadería de los Sres. MOLERO HNOS. de Valladolid, para los espadas
ANTONIO JOSE GALAN
PEDRO MOYA «Niño de la Capea»
ROBERTO DOMINGUEZ

Las corridas empezarán a las 6'30 de la tarde.

IMPORTANTE EMPRESA: Precisa

Personal masculino para trabajo fácil. Condiciones a convenir. Servicio militar cumplido. Presentarse en calle Juan de Castilla, 5 y 7. PALENCIA, de 9,30 a 11.

SIEMATIC
MOBILIARIO DE COCINA
Exposición C. V. C.
Avenida José Antonio, núm. 17
Teléfonos 720198
721484

Suplemento Agrícola

Se publica todas las semanas

En las Hermandades de Labradores

El 29, elección de presidente

Antes, constitución de las Juntas Generales

La Comisión Electoral provincial, ha remitido a las Hermandades, la siguiente circular sobre constitución de la Junta General, elección de la Comisión Permanente y Comité Ejecutivo de las Uniones de Empresarios y de Trabajadores y Técnicos, y elección de presidentes y vicepresidentes de las mismas

CONVOCATORIA. — Durante los días 21 y 22 del actual, previa convocatoria del presidente de la Hermandad, se reunirá por separado a todos los vocales que componen las Juntas Generales de las Uniones de Empresarios y de Trabajadores y Técnicos, es decir, a todos los vocales que han resultado elegidos en los días 15 y 16, o han pasado automáticamente, con el fin de constituir lor órganos de Gobierno de cada Unión.

Esta convocatoria se hará de forma que asegure el conocimiento de los interesados y de su deber de asistencia a la misma.

MESA PRESIDENCIAL. — Estas reuniones serán presididas por el presidente de la Hermandad, actuando de secretario el que lo sea de la Entidad. Formarán igualmente parte de la mesa para escrutar los votos emitidos, los vocales de mayor y menor edad de los componentes de la unión de que se trate.

DESARROLLO DE LOS ACTOS ELECTORALES. — 1) En esta reunión, después de declarar constituida oficialmente la Junta General de la Unión de Empresarios o de Trabajadores y Técnicos, según el caso, se procederá a la elección de presidente y vicepresidente de las mismas.

2) Se elegirá primero al presidente y después al vicepresidente, recayendo dichos cargos en quienes hayan obtenido la mayoría de votos.

3) El presidente de la Unión en el actual mandato, formará parte de la Junta General que ahora se constituye, como un vocal más, pudiendo ser reelegido si así lo acuerdan los vocales de la misma

4) A continuación se elegirá la Comisión Permanente de la Unión, por todos los vocales de la Junta General de la Unión, otorgando los puestos que correspondan según el Plan Electoral aprobado.

5) Finalizada la votación para elegir la Comisión Permanente, se procederá por los miembros que componen ésta, a la designación de los vocales que han de formar parte del Comité Ejecutivo de la Unión.

6) Ni qué decir tiene, que el presidente y vicepresidente de la Unión, elegidos en esta convocatoria, han de formar parte de la Junta General, de la Comisión Permanente y del Comité Ejecutivo, y que "en el total de puestos a cubrir" habrán de tenerse en cuenta "estos dos cargos", como puestos "ya cubiertos", y por consiguiente, habrán de ser deducidos de la cifra asignada y precisamente por la agrupación en que hubieran resultado elegidos para formar parte de la Junta General.

7) Del resultado de estas votaciones se levantará acta por triplicado ejemplar que firmarán el secretario, con el visto bueno del presidente de la Hermandad y los vocales que intervinieron en el escrutinio de votos.

El modelo a emplear será el número 2, enviando urgente dos ejemplares al Servicio Provincial de Elecciones.

ELECCION DE PRRESIDENTE DE LA HERMANDAD. — 1.—Propuesta de candidatos.

Una vez finalizadas las elecciones para cubrir las distintas vocalías y las Juntas Generales de las Uniones de Empresarios y de Trabajadores y Técnicos, se puede aprovechar para cambiar impresiones sobre futuros candidatos a la presidencia de la Hermandad, cuyos actos electorales ma:

Durante los días 23 al 25 del actual mes de junio, quienes deseen proclamarse candidatos a la presidencia de la Hermandad, cuyos actos electorales se desarrollarán de la siguientes forma:

Durante los días 23 al 25 del actual mes de junio, quienes deseen proclamarse candidatos a la presidencia de la Hermandad, deberán solicitarlo por escrito del presidente de la Comisión Electoral Provincial (Delegación Provincial de Sindicatos, calle Teniente Velasco, 6, tercero. Palencia), utilizando para ello, los modelos 3, 4 y 5, siempre que se encuentren en alguno de los siguientes supuestos:

a) Ser o haber sido presidente de Hermandad

b) Ser propuesto conjuntamente por los presidentes de las Uniones de Empresarios y de Trabajadores y Técnicos.

c) Ser propuesto por la quinta parte al menos de los vocales que componen las Juntas de las Uniones.

NOTA.—Se advierte que en la presente convocatoria la elección de presidente de Hermandad ha de realizarse conforme determina el decreto que aprueba el Reglamento General de los Sindicatos, y que por tanto, es imprescindible la presen-

(Continúa en la página 10)

Delegación de Agricultura
Servicio Informativo

EL "GARRAPATILLO"

En los días transcurridos del presente mes de junio, ha hecho su aparición la mencionada plaga, habiéndose generalizado los ataques en la mayor parte de los términos municipales tradicionalmente afectados por la misma.

Asimismo, los insectos han realizado numerosas puestas que en el momento presente, se encuentran, en su mayoría en un estado de evolución muy avanzada, habiéndose detectado ya, en algunos casos, las primeras larvas, por el personal de esta Jefatura Provincial del Servicio de Defensa contra Plagas e Inspección Fitopatológica.

En consecuencia, a partir de esta fecha, puede ser en muchos casos aconsejable la ejecución de tratamientos aéreos, rigiendo para los mismas las siguientes normas:

El producto a emplear será, como en años anteriores, Malathion 96 por 100, aplicado con helicópteros o avionetas por el procedimiento de ultra bajo volumen.

La dosis de aplicación será de 1'25 Lto-Ha.

Dichos tratamientos serán subvencionados con el 50 por ciento del valor del producto a emplear (135'60 pesetas por Ha.). El otro 50 por ciento así como los gastos de aplicación será de cuenta de los agricultores interesados.

La aplicación deberá limitarse exclusivamente a los pagos o fincas afectadas por la plaga, debiendo, previamente, ser comunicada a la Jefatura Provincial del Servicio de Defensa contra Plagas e Inspección Fitopatológica, a fin de que, por personal de la misma, se delimite y autorice la ejecución de los tratamientos aéreos subvencionados, requisito éste indispensable para poder acogerse a la mencionada subvención.

AHORA ES MAS FACIL COMPRAR EN Muebles Maher

La reforma que hemos realizado le permite ver más detalladamente nuestras fabulosas exposiciones, desde el mueble más económico al de gran estilo

PRECIOS SUPERESPECIALES Y GRANDES FACILIDADES DE PAGO

Muebles Maher
R. ARGENTINA, 24

DEFIENDE SU ECONOMIA

Reloj de los días

"NOBLES GENTES DEL VINO"

Vínculo de comunicación: el vino Puerta que une los corazones humanos: el vino. Cadena internacional en la que se abrazan cordialmente todos los países del mundo, eslabones inseparables de una vocación compartida. ¿Puede alguien sorprenderse, así, de que haya celebrado una «Semana Internacional del Vino»? Ha sido la primera, convocada en tierra tradicional, jarezana y el éxito ha llevado a solicitar su continuidad en el tiempo y su permanencia en el espacio, o, lo que es lo mismo, a pedir que sigan sucesivas convocatorias, y que se mantenga el escenario.

Por supuesto, las conclusiones adoptadas tienen proyección internacional como el propio nombre de la Semana indica. Y bien vale la pena, por dicha razón, detenerse un punto en su recuerdo. Se piensa que la simple búsqueda de la productividad significa detrimento de la calidad, y, con ello, precedentes de producción, crisis económicas y tensiones sociales; se juzga primordial la calidad, y, para ello, señalan como vías idóneas limitar el cultivo de la vid a zonas aptas para ofrecerla, suprimir todas las prácticas que tienden al aumento exagerado de los rendimientos y eliminar aquellas otras —como el enriquecimiento de mostos o vinos por chaptalización— que permiten mantener viñedos no aptos para una producción de calidad.

Ya que todo lo anterior puede significar un aumento de costes, hay que fomentar la información al consumidor, para que éste pueda valorar justamente lo que recibe y bebe. Las Denominaciones de Origen, como garantías de calidad y procedencia para el consumidor, deberían extenderse a otros países vitícolas y reconocerse a nivel internacional. Se inclinan por la conveniencia de utilizar variedades capaces de producir vinos caracterizados por la fragancia y finura de su aroma, ya que se reconoce a éste como auténtico factor de la calidad. Se insiste en la necesidad de resolver la problemática tecnológica en esta producción que nos ocupa, y, para ello, aconsejan impulsar la investigación vinícola, enológica, y sobre comercialización. Por fin, estiman preciso alcanzar una coordinación internacional de los recursos para la selección varietal y sanitaria del material de plantación.

He aquí, apenas esbozado, el resumen de unas conclusiones de cuya importancia y significación no puede dudarse. Como respaldo idóneo de su formación y de su formulación, la presencia en Jerez de doscientos participantes en las tareas de la Semana que centra nuestro comentario, en representación de dieciocho países. Y un futuro abierto a la esperanza.

Los que gustamos también el vino de mesa, sea o no de color, válido igualmente para el aperitivo y el «chateo», pero muy dentro de un orden, tiene un valor significativo la situación actual en los caldos riojanos, en los mostos de esas tres Riojas que son nuestro sueño y nuestra compañía permanente, por mucha que pueda ser la distancia en kilómetros que nos separe de su entrañable y recia geografía. Casi a diario me relaciono con sus caldos —con un respeto, claro—, y siempre que alzo una copa pienso en las dificultades que han podido plantearse, y no para buscar culpables o razones, sino sólo para desear la más pronta solución que bien merecen.

Las conclusiones alcanzadas en Jerez pueden ser perfectamente válidas en estas otras tierras, como se ha buscado que no sea en todo el mundo. Si resumimos aún más de lo que ya lo hemos hecho antes, los apartados clave serían calidad, información de costes y características al consumidor. Denominaciones de Origen —recordemos que precisamente allí en la Rioja, surgió la primera de las españolas—, aroma, investigación y comercialización y coordinación internacional de recursos.

Tal es el posible desafío de cara al futuro. Una tarea que a todos nos aguarda y nos incumbe. Y, de manera especial, por supuesto, a quienes el secretario general de la Organización Sindical, Manuel Hernández Sánchez, acertó plenamente a definir como las «nobles gentes del vino». Así las llamó en el curso de la cena de clausura de la Semana y pocas veces he visto mayor precisión en un calificativo.

Desde el literario «vaso de bon vino» hasta ese Rioja limpiamente sangriento que nos acompañó en tantos almuerzos y en tantas cenas y que pedimos a Dios pueda ser incluso lazarillo de nuestra vejez, discurre un largo camino que sólo puede vencer la tarea ilusionada de muchos millares de personas, que entregan sus horas y sus días, sus trabajos y sus afanes, para ese repetido y siempre repetible instante de placer y de felicidad en que el aroma del vino exacto nos hace entornar los ojos en el embrujo de su fragancia: las nobles gentes del vino, a las que tanto debemos.—(PYRESA).

GAYTAN

Mercado Nacional de Ganado
TORRELAVEGA

Feria del día 18 de junio

BREVE IMPRESION SOBRE LA FERIA: Se empieza en la compra de terneros al comienzo del mercado, para decaer al final. Mucha oferta de novillas primerizas.

COTIZACIONES ACTUALES

Terneros: De ocho días, máxima, 9.500 ptas.; mínima, 8.000; frecuente, 7.150; de diez a quince días, idem. De treinta a cuarenta días, idem. De dos meses, idem. De cuatro meses, 12.000; 9.000; 10.000. De seis meses, 17.500; 13.500; 15.000. De un año, idem.

Terneras: Recien nacidas, 6.000; 4.000; 5.000. De un mes, idem. De tres a cuatro meses, 9.800; 4.500; 9.000. Añojas, 14.500; 12.000; 13.000.

Novillas: Próximas al primer parto, 42.000; 22.000; 34.000. De primera lactación, 50.000; 26.000; 35.000.

Vacas: De segunda y más lactaciones, 69.000; 35.000; 44.000.

Ganado de aabsto: Añojos (kilo-vivo), 86; 80; 83. Novillos (id), idem. Toros (id.), idem. Vacas anovilladas (kilo-canal), idem. Vacas (kg.-canal), 115; 73; 110.

(Información facilitada por la Dirección del M. N. de G. y Banco de Bilbao de Torrelavega)

PANORAMA CAMPESINO

Es probable que este año se importe menos maíz

Cerca de 639.000 toneladas de productos agrarios comercializados en los mercados en origen la campaña 1974-75

Por Eliseo de Pablo

A cada año que pasa se afianza más el valor de los Mercados en Origen de Productos Agrarios, como centros de contratación entre agricultores y compradores. Actualmente están en funcionamiento 16 de dichos mercados, de los cuales tres (Mercovalencia-Júcar, Mercovalencia-Turia y Mercoguadalquivir) han sido inaugurados hace solamente unos meses, por lo que sus aportaciones al total de las mercancías comercializadas entre el 1 de junio de 1974, y el 31 de mayo de 1975, necesariamente han sido relativamente escasas si las comparamos con su potencia productora, que se pondrá de manifiesto a lo largo de la campaña 1975-76, que ha quedado abierta el pasado día 1.

Del incremento de las contrataciones dará idea el dato de que durante 1974-75 se elevaron exactamente a 638.896 toneladas, frente a 318.736 en 1973-74, en ambos casos referidos a las operaciones visadas por los Mercos, y a las que se han realizado al margen de los mismos, sin visado, pero utilizando las partes contratantes las instalaciones y servicios de que constan aquellos. Ese volumen de 638.896 toneladas, capitalizadas al precio medio por kilo a que se vendieron, representan un valor de 3.945,4 millones de pesetas, capital que, por sí mismo, revela la importancia que están adquiriendo los Mercados en Origen. Y debe hacerse notar que en esa cantidad no está incluido el valor del ganado vendido en la Lonja de «Mercolérida», en la que se celebra mercado una vez por semana.

EL MAIZ NACIONAL Y EL DE IMPORTACION: Consideramos necesario hacer una puntualización a una noticia publicada por algunos periódicos, en la que se expresa extrañeza por una supuesta concesión de licencias de importación por un total de 4 millones de toneladas de maíz para 1975, «cuando —se afirma— lo normal es que España necesita un promedio de 2 millones de toneladas de procedencia extranjera». No entramos en lo relativo a las licencias en cuestión, porque carecemos de información suficiente al respecto, pero sí podemos afirmar que en lo de cifrar en 2 millones de toneladas las necesidades nacionales de dicha gramínea extranjera, debe haber un error de bulto. El año pasado se importaron 4,1 millones de toneladas; unos 2,7 millones en 1973 y 2,4 millones en 1972; y si retrocedemos a 1967, las importaciones fueron de 2,6 millones.

Evidentemente, el gran salto registrado en 1974, se debió fundamentalmente a los desastrosos otoño e invierno, de hierba, causantes de que regiones enteras sufrieran dura escasez para el ganado, viéndose obligada la Administración a importarlos para evitar una mayor recesión del censo ganadero, que el que se había producido ya, ante la dificultad de hallar mercancía y el tremendo aumento de los precios de la mercancía nacional, totalmente prohibitivos para sostener las explotaciones pecuarias y mantener la producción de piensos compuestos al nivel necesario para cubrir las necesidades de la especie aviar, lanar, porcina, etc.

Nuestra impresión, es de que este año, la gran cosecha de cebada sobre todo impedirá que el tonelaje de maíz a importar sea tan importante como en 1974, porque aquella podrá entrar en mayor porcentaje en las materias primas sustitutivas de la maicera para fabricar piensos compuestos. Pero

(Continúa en la página 10)

INMEJORABLE SITUACION - OPORTUNIDAD

EDIFICIO: Avda. Modesto Lafuente

Esquina a C./ Balmes

VENTA DE PISOS Y LOCALES CON GARAJE

- Materiales de primera calidad
- Todas las comodidades
- Exentos - Grupo Primero

INFORMES: en la obra y Primera Travesía Balmes

IMPORTANTE FIRMA COMERCIAL DE ARANDA DE DUERO
NECESITA
OFICIAL 1.ª ELECTRICIDAD AUTOMOVIL.
CONDUCTOR GRUA
OFICIAL 1.° MECANICO
Dirigirse al Apartado 130 y Oficina de Colocación.
ARANDA DE DUERO (Burgos)

NECESITO PISO
amueblado, con teléfono, para temporada de verano
Avisos: Teléfono 71 47 30

M.C.D.2022

FERIAS Y MERCADOS

Nuevos descensos de precios en los productos avícolas.-Numerosas transacciones en la feria de Torrelavega, con cotizaciones sostenidas, lo que es debido a la gran cosecha de hierba.-Menos transacciones que ocho días antes en Medina del Campo y precios muy flojos en lanar.-El mercado nacional de piensos está en general dominado por la oferta, en un ambiente de incertidumbre en relación con la nueva campaña

Empecemos hoy dando un repaso al mercado nacional de grano-pienso y forrajeras, mercado que se caracteriza por el predominio de la oferta sobre la demanda. Las transacciones se realizan, con cierta normalidad en maíz de importación y cebada, mientras que son mínimas las contrataciones con maíz del país. La tónica es de incertidumbre entre los oferentes de mercancía ante la inminencia de la nueva campaña cebadera que se abrirá bajo el signo de abundancia de mercancía, si bien la propiedad cuenta ya con el nuevo precio de la cebada para la campaña 1975-76, que es, como se sabe, de 7'05 ptas kg. para la de dos carreras y de 6'90 para la de seis, a que pagará el Servicio Nacional de Productos Agrarios —SENPA— cuantas partidas le sean ofrecidas en venta.

Nadie ignora que, por lo que se refiere a cebada, hay todavía en poder de los labradores cantidades de relativa importancia de la cosecha anterior, que no quisieron vender cuando se pagaba entre 8 y 9 pesetas esperando que subiese más. Podemos referirnos a un caso concreto: un agricultor alavés tiene almacenados unos 100.000 kilogramos. Allá por diciembre tuvo oferta de 9 pesetas kilo, y la rechazó, exigiendo por su parte 9'10. Otro tanto ha ocurrido con el maíz, y así se ha llegado a este momento en que hay zonas donde existen buenas disponibilidades de esa gramínea nacional ,para la cual en la Lonja de Lérida están situadas las cotizaciones entre 8'10 y 8'20 ptas. En Mercoplasencia (Cáceres) la propiedad mantiene firme su petición entre 8'90 y 9, pero la paralización allí es casi absoluta.

Poseemos información de los siguientes mercados en origen:

"Mercolérida". — A pocas fechas de iniciarse la recolección de la cebada, parece que existe prisa en desprenderse de la cebada vieja, por lo que es visible el deseo de vender. A los precios de tablilla pueden hacerse operaciones, pero todo intento de mejorarlo choca con la resistencia del comprador. La de dos carreras se paga a 7'40-7'50, y la de seis a 7'30-7'40.

En maíz de importación, la oferta no decae. Los precios están situados entre 7'80-7'85. En maíz del país, pocas novedades en cotizaciones y en compras. No obstante, la oferta se mantiene firme, aunque como se dice anteriormente es más bajo el precio del de importación.

El sorgo continúa de forma regular las arribadas del argentino a precio situado alrededor de 7 ptas.-kilo, sobre vehículo muelle de Barcelona. Operaciones normales.

"Mercoplasencia" (Cáceres). — Retraimiento de la demanda en cebada. Los precios oscilan entre 7'15 y 7'25 pesetas granel sobre camión origen. En estos momentos habrá empezado a salir al mercado la cebada extremeña de la nueva cosecha.

MERCADO DE PRODUCTOS AVICOLAS. — Nuevos descensos importantes en los productos avícolas; huevos y canales de pollo. En los primeros, y por lo que se refiere a Madrid, la situación apunta hacia un afianzamiento debido a que los excedentes van disminuyendo de manera paulatina.

Algo más animada la demanda en el mercado de Barcelona. Hay excedentes de todos los tipos y se opera con importantes concesiones de precios.

Oferta abundante y poco animada la demanda, en Bilbao. Sobra mercancía y se hacen ligeras concesiones de precios. Otro tanto ocurre en Valencia. Sobran especialmente los gramajes inferiores, aunque se hacen concesiones de precios. En Sevilla, excedentes en todos los tipos, siendo el de menor cuantía el de extra.

Tiende a normalizarse, en Zaragoza, pues se mantienen las entradas y la demanda registra animación.

Durante la semana pasada los precios por docena, a mayorista, bajaron en Madrid en la siguiente proporción: 3 pesetas en extra, 4 en primera, y 5 en segunda, tercera y cuarta. El descenso ha sido prácticamente el mismo en las demás plaza-testigo.

Al público las cotizaciones quedaron así: Barcelona, 44 pesetas extra; 40'20, en primera, 36'90, en segunda; 35'30, en tercera, y 30'30 en cuarta.

En Madrid, 36'80, 30'10, 26'10, 23 y 21, respectivamente.

En Valencia, a 39'10, 30'90, 26'80, 24'10 y 21'50.

Y en Zaragoza, a 36'70, 29'80, 25'10, 23'20 y 21.

Continúa empeorando por momentos —informa ANSA— el mercado de pollos siendo norma generalizada la contratación de canales con concesiones de tal magnitud que, no cabe duda, responde al pánico provocado por el temor a que se acentúe la gravedad porque se está pasando.

Por otra parte, la flojedad es característica general en los demás mercados-testigo, registrándose excedentes. La baja de precios durante la semana anterior, por kilogramo-canal con despojos ha oscilado, para mayorista, entre 4'50 ptas., Zaragoza y 11'50 en Barcelona. En cuanto al público el descenso ha oscilado entre 5'10 en Zaragoza y 9 en Sevilla.

He aquí los índices por kilogramo-canal con despojos, a que terminó la semana a que estamos refiriéndonos:

Plazas	*Mayorista*	*Público*
Barcelona	50'00	69'00
Bilbao	58'00	66'00
Madrid	60'00	69'40
Sevilla	58'00 *	68'00
Valencia	56'00	66'30
Zaragoza	60'00	67'60

FERIAS Y MERCADOS GANADEROS. — "Para el tiempo que corre —dice el cronista de "El Diario Montañés", de Santander— sobre la feria de la semana pasada en Torrelavega, no ha sido mala. Entró mucho ganado: mayor, 1.298 reses; mediano, 427, y menor, 2.156, por lo que se refiere al sector vacuno. En el equino, 23 de caballar, y 29 de asnal. En total, 3.933".

Si entró mucho ganado —añade— faltaron algunos compradores habituales, y en consecuencia se resistieron los precios ligeramente pero a pesar de ello se efectuaron numerosas transacciones. Se comentaba, entre los ganaderos la gran cosecha de hierba de este año lo que, según hemos podido apreciar, influye positivamente en las ferias de la montaña, tanto entre los vendedores porque no tienen que malvender su ganado porque éste tiene alimentación barata, como para los compradores, porque también tienen con qué alimentar las vacas que compran. Por eso, y pese a que la época no sea muy propicia, dicha feria se sostuvo muy bien.

Finalmente menciona, como ejemplares más destacados, dos vacas lecheras vendidas en 65.000 ptas. cada una, y otra en 55.000.

Mucha demanda de lechones en el sector de porcino durante la última sesión de la Lonja de Mercolérida. Sus precios registran cierto aumento. En cuanto a precios, los selectos de 18-20 kilos —blanco belga y similares—, se cotizaron a 2.450-2.500 ptas. cada uno, resultando, como media, a 126-127 ptas. kg.-vivo. Cruzados de igual peso, a 2.250-2.350 (115-116 ptas.-kg.)). De Lérida, de 15-17 kgs. a 2.150-2.250 (131-132 ptas.-kilo). En cebados, cerdo selecto —blanco belga y similares— a 72-73 pesetas kg.-vivo, de Lérida, a 69-70; y grasos, a 67-68.

De Medina del Campo se nos informa: "Aunque la afluencia, tanto de ganaderos como de ganado fue mayor que el domingo anterior, la comercialización se ha visto más paralizada en cuanto a transacciones, y además se apreció flojedad, o más concretamente ligera baja en relación con el domingo anterior.

En ganado lanar se presentaron a la venta unas 11.000 cabezas en su mayor parte corderos grandes y ovejas con destino a matadero. En ovejas, las cotizaciones para las de mejor calidad oscilaron entre 28 y 32 pesetas kg.-vivo; otras más inferiores, a partir de 25, y las más corrientes desde 22. Los corderos grandes se pesaron a partir de 45 ptas.; pascuales, entre 63 y 67, recentales entre 85 y 92, los lechales, de 115 a 120 los mejores oscilando los de término medio entre 105 y 110. Los que oscilaban, en cuanto a peso, entre lechales y recentales, llegaron hasta las 100 ptas. Algunas corderas para matadero a 68-70. Las ovejas emparejadas, de buena calidad, en torno a 4.000 ptas.

En las vaquerías los chotos se pagaron a 7-8.000 ptas., de raza holandesa y de 8 a 15 días.

Estabilidad en porcino, pagándose los cerditos de siete semanas a unas 2.000 ptas. Los de 1-3 meses, rebasaron las 3.000.

Mucha animación en el mercado de Segovia, con tendencia alcista en el sector cerdos, pagándose lo que se pedía por ellos, cebados, que llegaron a pagarse a 62-63 ptas. kilo-vivo.

En Lorca (Murcia) poca demanda en porcino, debido a sus altos precios. Estos siguen estables, para los cebados, en torno a 70 ptas.-kg.

ELISEO DE PABLO
("Mundo Ganadero")

En las Hermandades de Labradores

(Viene de la página 9)

tación de candidatos, puesto que de no hacerlo así, no hay posibilidad legal de elegir presidente en la Hermandad.

2.—Incompatibilidades.

Para el cargo de presidente de la Entidad, existen las incompatibilidades que señala el artículo 25 del Reglamento General de los Sindicatos.

3.—Proclamación de candidatos a la presidencia de la Hermandad.

La Comisión Electoral Provincial, proclamará candidatos a los solicitantes que reúnan las condiciones exigidas, dando cuenta URGENTE a la Comisión Electoral de la Hermandad, que lo trasladará a los interesados, así como a los componentes de la Junta General de la Hermandad antes de llevarse a efecto la elección de este cargo, que tendrá lugar el día 29 de junio.

Palencia, junio de 1975.

El Delegado Provincial de la Obra Sindical, Presidente de la Comisión Electoral, ENRIQUE MARTIN HERNANDEZ.

Perspectivas del mercado:

Crisis oleícola en ITALIA

Roma. — Una eficaz intervención del Gobierno en ayuda de los productores de aceite de oliva, ante la creciente crisis del mercado oleícola —con abundantes stocks y bajos precios—, pidió la "Confagricoltura" (Confederaciones de Agricultores), en Roma.

En una nota, esta asociación lanza una seria advertencia ante las perspectivas del mercado, con una producción para el próximo otoño que se estima como un record en los últimos años, lo cual «agravaría la ya precaria situación del mercado de aceite de oliva».

Critica la «Confragricoltura» la política gubernamental de «incontroladas importaciones de aceite de oliva, incluso de calidades que no siempre responden a las clasificaciones vigentes y las consistentes cantidades de aceites de semillas ofrecidos a cotizaciones flotantes, que han hecho más difícil la absorción de la producción nacional, que hoy no encuentra emplazamiento ni siquiera con una oferta a tarifas que no cubren ni siquiera los gastos de producción».

A juicio de las Confederaciones de Agricultores, un millón de pequeñas empresas, situadas principalmente en las zonas más deprimidas del sur del país se encuentran en peligro a causa de la crisis oleícola, por lo que pide inmediata asistencia financiera mediante precios de integración, por parte de los poderes públicos.

«Si debiese perdurar la crisis —concluye la nota—, se corre el riesgo de que, existiendo valores negativos entre costes y beneficios, la producción futura no sea ni siquiera cosechada con el impacto social que podría derivarse de ello».

Implícitamente, se pide también la contención de las importaciones, bien sean de aceite de oliva o de semillas, argumentando que así se evitaría agravar aún más la situación deficitaria de la balanza de cuentas con el exterior.

PANORAMA CAMPESINO

(Viene de la página 9)

aún es pronto para formular un pronóstico concreto. De otra parte, la primavera herbácea alargada por las lluvias de mayo-junio, parecen garantizar junto con el aprovechamiento de las rastrojeras (que se insinúa como bueno) un buen verano e incluso abrir buenas perspectivas para la otoñada con posible abundante bellota para montanera. Entre tanto, hay que lamentar que la producción de maíz nacional siga estancada en torno a 19-20 millones de quintales métricos, a pesar de las ayudas y auxilios concedidos por el Gobierno a ese cultivo, habiéndose fijado además, para la cosecha de este año el precio de 8,10 pesetas kilo. No, no creemos que en 1975 se importe tanto maíz como el año pasado y si así fuese lo consideraríamos un error, porque presionaría sobre los precios de los piensos nacionales en el mercado libre, si bien tales piensos tienen fijados precios de apoyo que el Servicio Nacional de Productos Agrarios abona para las partidas que le sean ofrecidas en venta, cualquiera que sea su volumen.

En cuanto al cultivo remolachero, basta decir que evoluciona bien en todas las zonas, pero en general con retraso, de manera que el arranque en la zona Sur, que debía haber empezado ya, no se iniciará hasta la primera decena del mes de julio próximo. Allí se espera todavía que llueva en la segunda quincena de junio para que la raíz adquiera mayor peso.

Producción de cereales

Se calcula que la de TRIGO será inferior a la de 1974

Madrid.—Un total de 4.268.000 toneladas se estima que será la producción de trigo en 1975, lo que supone el 96 por ciento de la producción de 1974, según el avance estadístico del Servicio Nacional de Productos Agrarios, que se publica en el «Informe semanal de coyuntura» elaborado por la Secretaría General Técnica del Ministerio de Agricultura.

La región que producirá más será la del Duero, con 1.287.600 toneladas, seguida de la del Centro y Andalucía Occidental.

Se estima que la producción de cebada durante este año sea de unos 6.056.000, frente a los 5.404.000 de 1974. Las regiones de mayor producción son las del Duero, Centro y Ebro, con gran diferencia sobre las demás.

El avance de la producción de avena para 1975 señala 567.900 toneladas, mientras que la de 1974 fue de 558.600. Duero, Extremadura y Centro, so nlas regiones mayores productoras de este cereal.

En cuanto a centeno, la producción estimada para 1975 es de 241.500 toneladas frente a las 254.000 de 1974 las regiones que más producirán serán Duero, Galicia y Centro.

M.C.D.2022

usted es nuestra única razón para

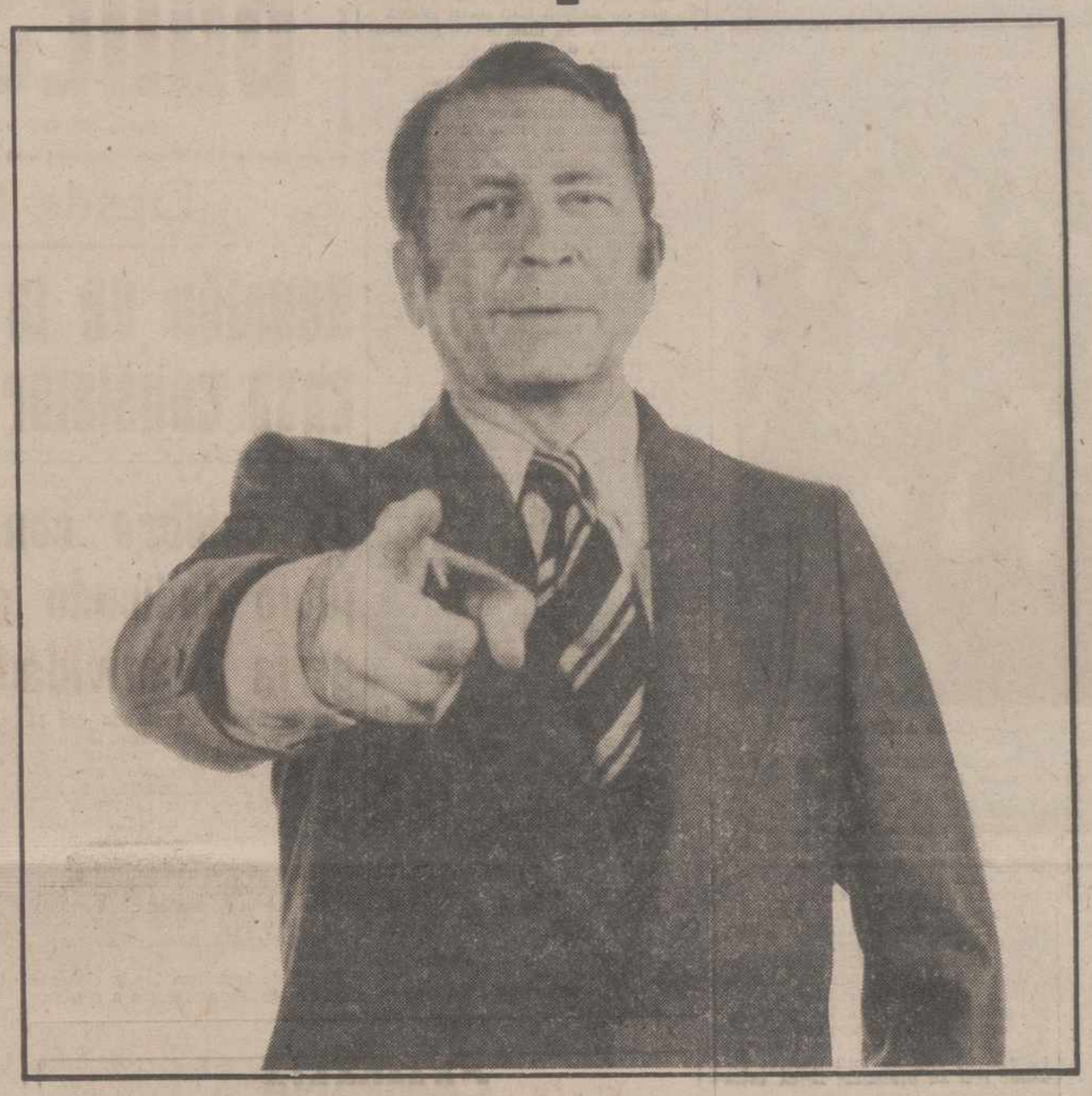

abrir nuestra sucursal en:

PALENCIA

C/ Mayor Principal, 5
Teléfonos: Oficinas - 71 22 84
Dirección - 71 22 87

BANCO DEL OESTE

Autorizado por el B. de E. número 10.556/1

La Vida en la Provincia

ASTUDILLO

Bodas de Oro de los salesianos en la villa

Inauguración de un monumento a San Juan Bosco y la "Medalla de Oro" a la Orden Salesiana

Solemnes festividades religiosas y culturales

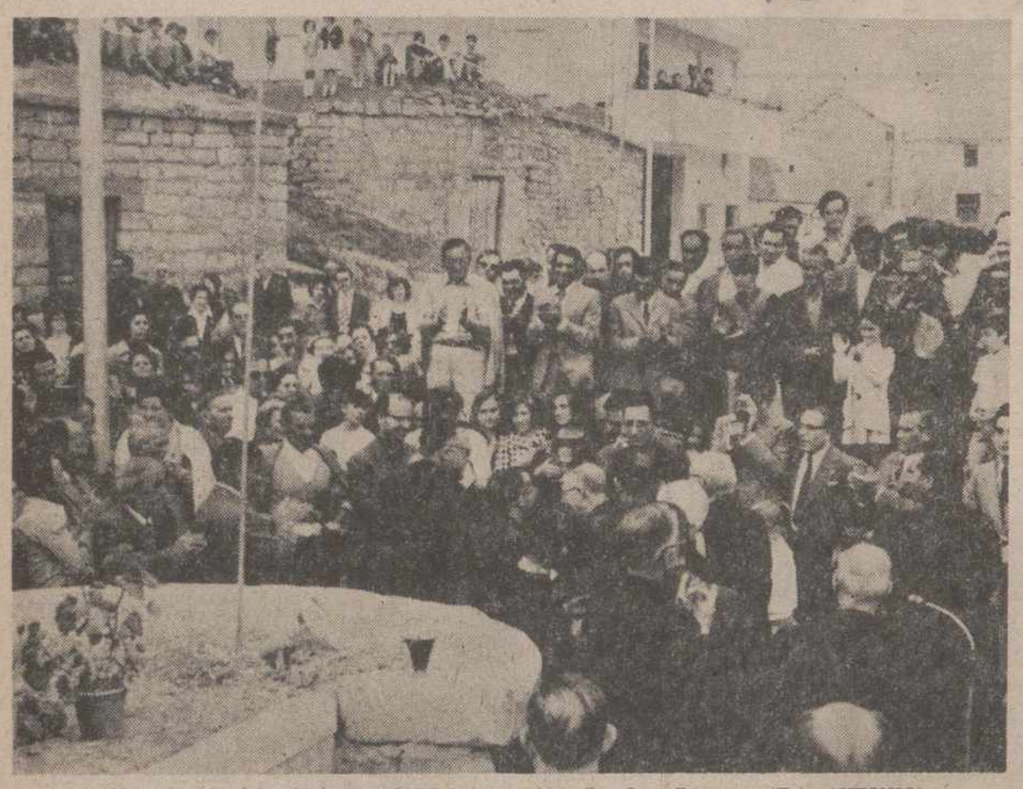

Un momento del acto inaugural del monumento a San Juan Bosco. — (Foto ANTONIO)

Es la víspera y la junta organizadora que presiden el alcalde señor Sendino y el director del Colegio Salesiano don Felipe, dan los toques finales con la colaboración del Ayuntamiento, Hermandad de Labradores y Ganaderos, Círculo Católico de Obreros, A. A. Salesianos, Cooperativa C. Agraria, párroco, Magisterio y cronista Oficial de la Villa.

Entre tanto, en el colegio comienzan las fiestas con una velada literaria de altura; hoguera, disparo de cohetes, bombas y voladores (qué gracia hace a los foráneos esta palabra que tanto se repite en ferias).

Llegan a montones forasteros y jerarcas, exdirectores del colegio, residentes en otras provincias y en el extranjero, así como las decenas de astudillanos-salesianos con un sin fin de familiares.

Padres Provinciales de las Inspectorías de León y Bilbao, Manuel Lorenzo y Salvador Basterrica; Padres exprovinciales don Modesto Bellidos (que fue muchos años del capítulo); don Emilio Corrales; don Santiago Ibáñez, director del Secretariado Nacional de Formación Profesional de la Iglesia; don Julián Ocaña; exdirectores de Astudillo don Vicente Linares, don Cipriano San Millán, don Eloy Rey; Hijas de María Auxiliadora, numerosísimas, con las astudillanas; Hijas de la Caridad; representante de Hermanos Maristas, nuestro paisano José Ignacio Calvo; presidente de A. A. de Palencia, Atanasio Sanz y centenares de salesianos de Astudillo y comarcanos; cajero general don Aureliano Laguna. Se confunden tantos y gratísimos visitantes, los apellidos locales se duplican: los Sendinos, Gutiérrez Quintano, García Nebreda, Ayuso, Abad, García, Velasco, Celada, Ducue, Aguado, Luena, Maquiera, Toledano, Castaño, Romo, don Tomás Díez, don Antonio.

Disfrutan ya los llegados en la hoguera y en el primer concierto de la Estudiantina que dirige con especial discreción y competencia, ese salesiano, ejemplo de modestia que se llama don Eusebio. Y don Glicerio y Secundino y Daniel, ya repuesto. Es una montonera de amistades, algunos llegados después de más de 40 años de ausencia. Y ese lapso, cómo ha gravitado en las naturalezas.

Y amanece el día grande, las serenatas que ofrece la Tuna, avisan a la villa del acontecimiento. A la hora fijada, en el salón del Ayuntamiento nos reúne el alcalde con la Corporación en Pleno, cura párroco, juez de Paz, comandante del Puesto de la Guardia Civil, director del Colegio Nacional, director del Colegio Salesiano, presidentes efectivo y honorario de los A. A. Salesianos, presidentes de cooperadores y cooperadoras, presidenta de Archicofradía de María Auxiliadora, alcalde de Villalaco. Todos han hecho la visita de rúbrica a la estatua que ha cincelado Víctor Calvo, escultor de Madrid y que ya está emplazada, casi al pie del legendario arco de San Martín para ser inaugurada y bendecida por el señor obispo, a cuya llegada acuden las autoridades para ofrecerle sus respetos y trasladarse en comitiva a la iglesia de Santa María donde se celebra la misa por esta autoridad eclesiástica, con la compañía de más de treinta sacerdotes.

El monumento inaugurado en honor de San Juan Bosco.—(Foto Antonio)

La misa es un prodigio de interpretación bajo la dirección de tan dilecto don Eusebio, las entonaciones de la Escolanía, el coro local, los de los A. A., disciplinados y estilizados elevan la solemnidad religiosa. Un montón de comuniones que alegrarán la memoria de don Valentín desde el cielo. Don Anastasio, plática sobre la pedagogía y la cooperación salesiana.

Y entre entusiasmos y abrazos de conocidos y afectos, se llega la multitud, al frente las autoridades, hasta el lugar en el que espera, cincelado, San Juan Bosco, en la altura de un pedestal señero.

Y comienza este acto ante una multitud enfervecida de entusiasmos y de afectos. Hay un orden y una curiosidad silenciosa que conmueve. Astudillo da un ejemplo que no se borrará de la imaginación de tantos centenares de foráneos.

Ocupan sus sitiales las autoridades y abre la marcha de los discursos el alcalde don Emilio Sendino que da las gracias a todos, a las autoridades, señor obispo, jerarquías salesianas, a todos los que de distintos pueblos de España han querido resaltar con su presencia física estos conmovedores actos.

El acto que estamos celebrando es el cumplimiento de una obligación que a través de 50 años teníamos pendiente con la Congregación Salesiana. Mienta a todos los estamentos que han creado los Salesianos desde la infancia a los mayores; por este agradecimiento ha respondido Astudillo para perennizar en una estatua a D. Bosco. Este bronce dirá a las futuras generaciones, pues vivirá más que nosotros, de nuestro reconocimiento.

Seguidamente coloca a don Manuel Lorenzo la Medalla de Oro, acordada por la Corporación Municipal, seguida de sentidas y emotivas frases de gratitud y cariño. Momentos emocionados que recoge y participa la multitud.

Al terminar de entregar la medalla de la villa a la autoridad salesiana, el señor obispo tiene que hacer en Palencia y se ausenta; nadie se mueve, fuera las autoridades de protocolo y el acto continúa con la expectación de la multitud.

Interviene don Rodrigo Nebreda, cronista oficial, presidente honorario de los A. A. Salesianos y único superviviente de la numerosa comisión que hace 50 años la villa nombró en una sesión solemne para que realizara los trámites necesarios, a fin de que la venida a estos lares de los discípulos de San Juan Bosco tuviera realidad.

Y describe en su discurso las anécdotas y las dificultades vencidas. Rehace la historia del pasado con el primer director que extendió el certificado misionero a un centenar de alumnos bajo la vigilancia y el talento de don Agustín Liaño. Por él conoció el mundo el nombre de Astudillo. Narra las vicisitudes de epidemias colegiales y la presencia del espíritu bosconiano de don Esteban y don Rosendo. Las celebraciones en este colegio copiando el entusiasmo de Roma, de la venerabilidad, la beatitud y la santidad de D. Bosco.

Aquellos sermones de Semana Santa sobre el Dios del Sinaí y del Perdón de don Esteban. La espiritualidad cantada en Añoza de Campos por don Julián Ocaña y don Félix Azpeleta. El nombramiento de mantenedor para exaltar a Astudillo por don Eduardo Díez. La pedagogía salesiana, la significación y el alcance del «Da Mihi Anima Cétera Toolet» que Astudillo coció en el horno rebervero de la inteligencia. La frase latina para sacarla reluciente con la lengua materna que sublimó Cervantes «Dame las almas y para ti todo lo demás». Los homenajes al virtuoso don Valentín, obra de don Tomás y don Eleuterio. El porvenir de los cooperadores. Oratorio festivo. A. A. educandos, latinos, filósofos, teólogos, sacerdotes, jerarcas, todos disciplinados y compenetrados con esta frase que el santo grabó en los cuarteles salesianos. Asiento de la espiritualidad que sin ella el dogma es una rutina y el pensamiento un esqueleto.

Don Miguel Zamora, presidente efectivo de los A. A. Hace un anecdotario de recuerdos y pasan a estar presentes las fiestas de la Unión; los Padres encargados de la juventud. A toda la familia salesiana, merecedora por su atención a los A. A., que éstos llevarán a cabo en su agradecimiento, este homenaje mayúsculo que se hace a San Juan Bosco.

Pasan por su disertación nombres de jerarcas, a los que agradece su colaboración, clérigos identificados con los A. A., anteriores presidentes, nada deja en el tintero el compañero Zamora, estandarte de la pujante asociación con su junta directiva llena de entusiasmo y eficacia que en nombre de todos ofrece al señor inspector la realidad del monumento a D. Bosco, entre vivas ovaciones y calorías salesianas en las que participa el público emocionado.

Y es el Padre Inspector el que sujeto a esta emoción que ha superado (si es posible), el grato concepto que tenía de estos pagos y estas gentes, los actos que presencia y preside. A todos da las gracias, a todos se ofrece; lleva de Astudillo una emoción inigualable y pide al Padre de estos niños, de estos A. A., de estos aspirantes y de toda la gran familia salesiana, un lugar especial que por tan Alto Patrono pueda influir en la paz eterna de tanto afecto salesiano.

Hay un vino de honor que el Ayuntamiento obsequia a todo asistente, en La Mota y luego el banquete fraterno en los locales escolares

Cualquier extranjero que se llegara a este acto de fraternal comilona, se quedaría perplejo, viendo la hermandad de tantos centenares de jóvenes. Y dicen que la juventud tiene tales y cuales taras. Que vean esta astudillana, cómo se comporta en los actos religiosos y fuera de ellos y, esto no lo dudamos, los «campocerratos» es obra salesiana.

La sobremesa amenizada por la Tuna fue larga y sabrosa, decenas de comensales lucieron sus actividades. Esta panorámica, sujeta a la memoria, me hace omitir nombres, porque cualquiera olvidado o mal interpretado, pudiera ocasionar un desasosiego. Porque, como recomendación a los «cajistas» de DIARIO-DIA, todos los asistentes quisieran estar citados en esta crónica que archivarán como un motivo para recordar gratamente, cuando muchos de los citados asistan a las bodas de platino, que, el cronista, señor Alcalde, por mucha esperanza que dilapide, no podrá presenciar.

Maravilla d'Artagnnan

Banco Español de Crédito

La Organización Bancaria más extensa a su servicio en toda España

CAPITAL Y RESERVAS: 32.532.972.752

1.060 SUCURSALES repartidas por todo el país,

REPRESENTACIONES EN:

PARIS, LONDRES, FRANKFURT, MONTREAL, NUEVA YORK, MEJICO, PUERTO RICO, BRUSELAS, MANILA, SIDNEY, SANTO DOMINGO, PANAMA, CARACAS, BOGOTA, SAO PAULO, BUENOS AIRES, SANTIAGO DE CHILE, LIMA, GINEBRA

Los servicios del BANCO ESPAÑOL DE CREDITO llegan a todos los lugares del mundo

BANESTO

Aprob. «B. O.», núm. 6.693

SUCURSAL EN PALENCIA:

Calle Don Sancho, 16.

SUCURSALES EN LA PROVINCIA:

Aguilar de Campoo, Astudillo, Baños de Cerrato (Venta de Baños), Becerril de Campos, Carrión de los Condes, Fuentes de Nava, Saldaña, Villada y Villarramiel.

Desde Herrera de Pisuerga

Reunión de la juventud herrerense, en la Casa Consistorial, presidida por el alcalde

Se celebra con toda solemnidad el mes de junio dedicado al Sagrado Corazón de Jesús y la festividad de San Antonio de Pádua

En la noche del sábado día 14 del actual, tuvo lugar en el salón de actos de la Casa Consistorial de nuestra ciudad, presidida por el alcalde de la ciudad, don Luis R. Salvador Merino y con asistencia del delegado comarcal de la Juventud, de otras autoridades locales y miembros del Centro de Iniciativas y Turismo Local, una reunión de la Juventud herrerense, previamente convocada por la Asamblea de Jóvenes y a la que asistió la casi totalidad de los jóvenes residentes en nuestra población.

El fin de la misma fue la elaboración de los diversos actos a celebrar en nuestra ciudad para la "Semana de la Juventud", y mantener un pequeño coloquio con nuestra primera autoridad local.

En esta importante reunión quedaron definitivamente determinados los diversos actos a celebrar en Herrera de Pisuerga con motivo de la citada "Semana", que dará comienzo el 18 de julio venidero y finalizará el 25 del mismo mes.

Los actos consistirán: Iniciación de los mismos con una "misa de campaña" en el Parque y a continuación, darán comienzo diversas e importantes actividades deportivas: ciclismo, atletismo, carreras de bicicleta, carreras de cinta, etc., etc.

Por la tarde, en el campo de deportes "El Parque", dará comienzo una interesante liguilla de balompié con participación de dos equipos de Herrera y otros dos de las poblaciones ya incorporadas, disputándose un valioso e importante trofeo.

El día 19, se realizará el tradicional baile de disfraces, donde serán proclamadas la Reina de la Juventud, Miss Turismo y la Reina del IV Festival Nacional de Exaltación del Cangrejo de Río, que en su IV edición tendrá lugar en nuestra población durante los días 26 y 27 de julio, según ya se ha dado a conocer en estas mismas columnas y del que se seguirá informando, pues el asunto lo requiere.

El día 20, continuación de las actividades deportivas, agregándose a las ya mencionadas, natación, baloncesto masculino y femenino y otras.

El día 21, tendrá lugar la inauguración de una exposición de pintura y fotografía y un concurso infantil de pintura al aire libre.

El 22 charla-coloquio sobre el tema: "La juventud en los pueblos" en el local y hora, que se designen.

El 23, se celebrará un recital de música folk y finalizarán los actos de esta interesantísima "Semana" el día 25, festividad del Apóstol Santiago, Patrón de España, celebrándose por la mañana un interesante encuentro de fútbol femenino y, por la tarde, la final de la liguilla de fútbol, que ha de enfrentar a un equipo de Herrera, con otro de las poblaciones ya incorporadas. Después de este encuentro, y en el mismo campo de deportes, se hará entrega a los ganadores de las distintas competiciones de los trofeos y premios conquistados.

Muy bien por la Juventud herrerense que, una vez más, ha sabido estar a la altura de las circunstancias, confeccionando un magnífico programa para la celebración de la "Semana juvenil".

Hemos, asimismo, de aplaudir a nuestro alcalde, cuyo norte y guía desde su incorporación a la alcaldía, ha sido la de hacer participar a la juventud en las tareas municipales.

(Continúa en la página siguiente)

INGLES

CURSOS INTENSIVOS DE VERANO CON PROFESORES NATIVOS

SONYLANG

Patio Castaño, 4

Teléfonos 714240 - 723635

CAMPAÑA

MERCEDES-BENZ de REVISIONES TECNICAS GRATUITAS

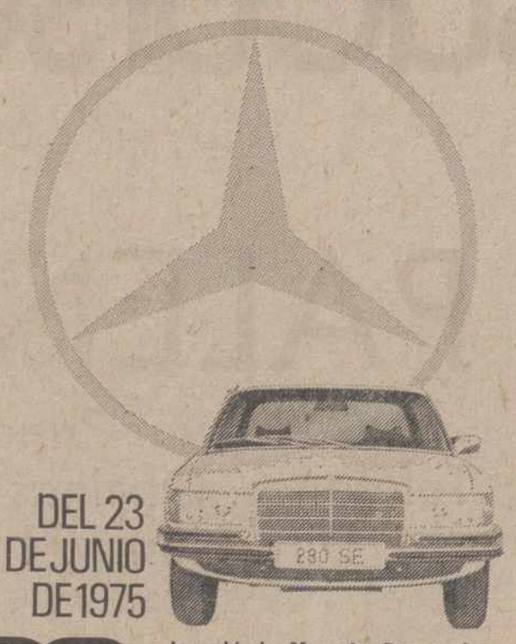

DEL 23 al 28 DE JUNIO DE 1975

Servicio es cooperación

Los vehículos Mercedes-Benz son insuperables por su economía. Está en su mano el poder mantener esta economía durante muchos años. Por ello Usted debería aprovechar nuestra campaña de revisiones técnicas, en la que se efectuará la inspección de su vehículo.

La revisión no dura más de dos horas. Después le podremos decir si se debería hacer algo en su vehículo. Usted mismo decidirá si hay que hacerlo.

Sírvase telefonearnos antes a fin de fijar una fecha.

MUVESA

Carretera Burgos-Portugal, Km. 119'5

-Teléfono 273746 (SR. DE LAS HERAS) -Valladolid

SAFE

AQUI, ALAR

Bases de los festivales de intérpretes y de la canción infantil

Con ocasión de la Semana de la Juventud, que se celebrará en el próximo mes de julio, se han convocado el VIII Festival de la Canción y el VII de la Canción infantil.

Estas son las bases por las que han de regir ambos concursos:

FESTIVAL DE INTERPRETES

En el VIII Festival de la canción podrán participar intérpretes nacionales y extranjeros, solistas, duos, trios, etc.; cada solista o grupo presentarán dos canciones y el jurado determinará si han de cantar las dos o solamente una de ellas. Cada intérprete llevará sus propios medios de acompañamiento.

El plazo de inscripción finalizará el día 10 de julio; deberán enviarse datos personales de los intérpretes, títulos de las canciones y letra de las mismas.

La final del festival se celebrará el día 25 de julio por la mañana.

Se establecen tres premios de pesetas 12.000, 5.000 y 3.000, y escudos de oro, plata y bronce, para los tres primeros.

FESTIVAL DE LA CANCION INFANTIL

Pueden participar niños y niñas españoles, grupos o solistas, no mayores de doce años.

También se presentarán dos canciones, determinando el jurado si cantarán las dos o solamente una.

El plazo de inscripción finaliza el día 10 de julio, y deberán presentar datos personales de los intérpretes, títulos y letra de las canciones, y número de componentes si se trata de agrupación.

La final será el día 20 de julio a las 12'30 del mediodía.

Los premios serán 3.000, 2.000 y 1.000 ptas., y los correspondientes trofeos para los tres mejores.

Cualquier información en torno a estos Festivales podrá recabarse de "Semana de la Juventud", Apartado 19, Alar del Rey (Palencia).

SINDICATO PROVINCIAL DE BANCA, BOLSA Y AHORRO

Se pone en conocimiento del público en general que el horario de los sábados del 15 de junio al 15 de septiembre, en los establecimientos Bancarios y Cajas de Ahorro, es de 8 a 14 horas, siendo el horario de Caja de 9 a 13 horas.

Palencia, 19 de junio de 1975. — El Presidente del Sindicato Provincial, Rafael Martínez de Azcoitia.

AGUADO LOSADA

SEGUROS Agencia de «Hispania» — INCENDIOS, VIDA, VEHICULOS, ACCIDENTES INDIVIDUALES, TRANSPORTES, ROBO, CRISTALES, PEDRISCO

VINOS — COMPRA-VENTA DE RUSTICAS Y URBANAS, SOLARES, TRASPASO DE NEGOCIOS, ETCETERA

AVENIDA CALVO SOTELO, 4, bajo.—PALENCIA.—TELEFONO 712351

M.C.D.2022

Desde Herrera de Pisuerga

Reunión de la juventud herrerense, en la casa consistorial, presidida por el alcalde

(Viene de la página anterior)

es que nunca, pero mucho menos en los actuales momentos, se puede prescindir de esta plétora de vida. Desconocer la vitalidad de la juventud, desconocer el ímpetu arrollador con que el joven hace su aparición en la vida, es experimentar un fracaso seguro. La juventud —vida y energía—, ofrece garantía segura de eficacia. Tan impetuosa y decidida como la era atómica, tan antigua como necesaria como la evolución natural de la vida, la juventud es hoy día una exigencia biológica en la sociedad. Prescindir de ella sería exponerse a un gran fracaso.

Por eso saludamos con alborozo a la "Semana de la juventud", cuyos actos se celebrarán en nuestra ciudad en las fechas ya anunciadas, y de los que nos referiremos más detenidamente en nuevas informaciones, seguir que vaticinamos a la misma un brillante y resonante éxito.

HERRERA DE PISUERGA CELEBRA CON TODA BRILLANTEZ Y FERVOR EL MES DE JUNIO DEDICADO AL CORAZON DE JESUS Y LA FESTIVIDAD DE SAN ANTONIO DE PADUA. — Mayo, el mes de María, con sus muchos y singulares cultivos ha quedado atrás y nos hallamos ya en la segunda quincena del mes de junio, mes que marca una cumbrera y bien relevante en nuestra ciudad, como en toda España, ya que mayo es el mes dedicado al Delfico Corazón de Jesús.

La devoción al Corazón de Jesús es devoción española. Y así: Desde el día en que el P. Hoyos escuchó la regalada profecía: "Reinaré en España, y con más devoción que en todo el resto del mundo". España se apresta a cumplirla, y se consagra oficialmente al Sagrado Corazón en el Cerro de los Angeles, trono Nacional del Sagrado Corazón y España entera levanta innumerables monumentos en todo su territorio, porque España es la nación del Corazón de Jesús.

Herrera de Pisuerga, población eminentemente religiosa, celebra y siempre ha celebrado con toda solemnidad el mes de junio. Y, por esta razón, no es de extrañar que los actos litúrgicos programados para este mes, muchos de los cuales ya vienen celebrándose, constituyan una manifestación de fervor hacia el Divino Corazón, tal vez con una asistencia no tan numerosa como en otros tiempos, pero tan impregnados de fervor como siempre. Los actos que vienen celebrándose desde el día 1, son: Rosario, ejercicio del mes y santa misa.

A partir del día 20, dará comienzo la solemne Novena, iniciándose los actos con el rezo del Santo Rosario para tener a continuación la Novena, finalizando con la santa misa, que dará comienzo a las 8'30 de la tarde. Los tres últimos días de la Novena habrá predicación por los sacerdotes de la parroquia y turnos de Vela al Santísimo, de media hora, desde las 5 a las 8 de la tarde.

Coincidiendo con la festividad de San Pedro, se celebrará la del Corazón de Jesús, consistiendo los actos litúrgicos de este día en: misa solemne a las doce, con predicación a cargo de don Jaime Andrés y procesión eucarística después de la misa. De una a seis de la tarde, turno de vela cada media hora al Santísimo.

En este mes de junio se celebra también, la festividad de San Antonio de Padua y en Herrera, como en todo el orbe católico, se siente gran cariño y devoción por el Taumaturgo de Padua.

Y durante la Novena, los muchos devotos de San Antonio se acercan a su imagen, porque siempre tienen algo que decirle. Y se llegan hasta él, y caen de hinojos ante su imagen para agradecerle sus favores, para suplicarle nuevas gracias. Niños y ancianos, jóvenes de todas clases han acudido al templo de nuestra ciudad en los días de la novena fervorosa, entusiasta. Y el entusiasmo y el fervor se hicieron sorprendentes el día de la fiesta, el viernes 13, del actual.

M. C.

Fiesta de fin de curso en el Colegio de San José, dedicada a los padres de las alumnas

Grupo de alumnas del colegio de San José, de Herrera de Pisuerga, practicando ejercicios de danza rítmica (Curso de 1974-1975).—(Foto Antonio)

El pasado domingo 15 del actual, tuvo lugar en el colegio de San José, de esta ciudad, que con tanto arte y competencia regentan las Reverendas Madres de la Compasión, la fiesta de fin del curso académico 1974-75, dedicada a los padres y familiares de las alumnas.

Con asistencia del profesorado del Centro, alumnas del octavo curso, padres de las alumnas y una masiva asistencia de público dieron comienzo los actos con la celebración en la capilla del colegio de la santa misa en acción de gracias por los beneficios y tantas cosas buenas recibidos en el curso. Se inició esta Eucaristía con la canción «Camino, Pueblo de Dios». Siguieron oraciones de petición por haber puesto obstáculos en la meta. Cantaron, seguidamente, «Cristo, defensor de la verdad». Tras las peticiones de las alumnas y profesoras y del compromiso de llevar a término por el diálogo, la cooperación y la entrega lo que se vio en la fallado, finalizó la santa misa.

Terminada ésta, pasaron todos al salón de actos del colegio, donde tuvo lugar una espléndida velada literaria-musical y de danzas rítmicas. Se iniciaron los actos con la lectura de la memoria del curso por la directora María Jesús Ruiz Donate, de la que vamos a copiar algunos e importantes párrafos: «Siempre, en sus palabras, al comenzar un curso nos planteamos ciertos problemas, que intentamos resolver. Esto no sólo en el plano académico, sino en todos los aspectos de la vida. Toda nuestra tarea escolar se fundamenta en hacer del hombre un ser integral, un hombre culto, según un punto de la Ley de Educación, que dice: «Queremos que el hombre sea culto y adquiera los fundamentos de la cultura religiosa y conocimientos de la realidad del mundo social y cultural».

Y en el aspecto religioso se ha procurado una formación religiosa, por las clases de religión, de charlas de formación y de Ejercicios Espirituales o convivencia, con el fin de inculcar en todas amor a María y a Cristo, preparándolas a ser cristianas más fuertes y comprometidas.

Ha habido también marchas montañeras con alumnas de colegios de Palencia, Aguilar, donde después de la subida en silencio y con privaciones, estudiaban puntos de formación humana y religiosa a través de encuestas y puestas en común. Estas marchas no han tenido solamente un fin de expansión, lo que ya es bueno, sino, primordialmente, el ir modelando y formando el carácter y personalidad de las alumnas con intercambio de ideas, conocimientos, caracteres, enseñándolas a vivir más unidas.

En el aspecto académico, lo principal del Centro ha sido realmente llevar a cabo los programas del Ministerio de la mejor manera posible, para el mayor aprovechamiento posible. Han funcionado en el colegio en el curso 1974-75: Jardín de la Infancia, 42 niños; Párvulos, 32; Primer Curso, 29; Segundo Curso, 33; Tercero, 37; Cuarto, 32; Quinto, 35; Sexto, 37; Séptimo, 28; y Octavo, 65. En total: 370, incluidas las 59 internas.

Las diversas actividades del colegio durante el Curso pueden resumirse:

a) Reuniones de padres de familia.

Coro de alumnas del colegio de San José, de Herrera de Pisuerga (Curso 1974-1975). — (Foto Antonio).

b) Reuniones del profesorado.
c) Visitas de la inspectora.
d) Viajes de estudios de las alumnas.
e) Campañas misionales, de Navidad, etc.
f) Concursos provinciales de Villancicos y Coros y Danzas. (En estos últimos concursos fueron premiadas, habiéndose recibido felicitaciones de la Casa de Palencia en Vitoria y de la Delegación de Palencia y Sección Femenina).

Terminada la lectura de la Memoria hizo la presentación del programa de la velada, que consistió:

Primero. — Jardín de la infancia: Cuento de la ratita.

Segundo. — Canciones, de sabor palentino: «Callandito, segadores, égloga de Juan de la Encina y «Siguela, Manuel», del maestro Moro.

Todas estas canciones han sido preparadas por don Javier Antolín, sacerdote de Mave y la última fue presentada, en el mes de mayo, en Palencia, al celebrarse la prueba provincial-regional del XX Concurso Nacional de Coros y Danzas, donde la canción fue muy aplaudida y se recibieron, como más arriba se hace constar, felicitaciones al director y al coro de la Delegación Provincial y Casa de Palencia en Vitoria.

Después de la actuación del Jardín de la Infancia, se puso en escena el sainete de Ramón de la Cruz: «El Manolo», y a continuación actuó el coro del colegio con la interpretación de las canciones ya citadas.

Todas las actuaciones fueron magníficas, siendo muy ovacionadas por los asistentes.

Se terminó la velada con un grupo de danza rítmica, modelo de ejecución, belleza y plasticidad.

De la preparación de este grupo se encargó la profesora de Educación Física, Pilar Laviña, y su actuación fue muy aplaudida.

Nuestra felicitación más cordial y sincera a las RR. Madres de la Compasión y a todo el profesorado de este ejemplar y magnífico Centro docente, con el que todo Herrera tiene contraída una gran deuda.

Son, en efecto, muchas las alumnas educadas en sus aulas, que hoy ocupan importantes puestos en la vida social, siendo un elevado número las que se dedican a la ímproba e incomparable tarea de la enseñanza.

Claro es que Herrera de Pisuerga, entre cuyos moradores brilla como faro inextinguible la virtud del agradecimiento, sabe muy bien apreciar y valorar la eficacísima labor religiosa, patriótica y cultural de estas ejemplares religiosas, que llevan ya entre nosotros 28 años. Y en Herrera se las distingue, se las aprecia.

Que el Todopoderoso les siga dispensando como hasta el presente su protección y haciéndome eco del sentir general de todos los herrerenses, quiero terminar esta crónica expresándoles el agradecimiento de toda la ciudad.

M. C.

Los Chrysler

CHRYSLER 2 Litros Automático y CHRYSLER 180

Cambie de nivel de coche en:

AUPASA

Avenida de Madrid, 2 - Becerro de Bengoa, 24 - PALENCIA

CONCESIONARIO DE CHRYSLER ESPAÑA

Entrevista con don Avelino Rubio Antolín, cabo de Guardas Jurados de la Sociedad Venatoria de Palencia, en beneficio del panorama cinegético

Cuando vea la luz pública la presente crónica, habrá comenzado ya la temporada hábil de la pesca del cangrejo, a la que oportunamente dedicamos en estas mismas columnas de DIARIO-DIA, una reseña, por lo que hoy sólo recordaremos, para aclarar algunas consultas, que el período hábil ha dado comienzo el 21 del actual, finalizando el 31 de agosto inclusive, salvo en los cotos que en mi anterior información se relacionaban, en los que no se podrá pescar hasta el 16 de julio, siendo el último día de pesca en los citados cotos el día 31 de agosto. Y, como uno de ellos es el de Herrera de Pisuerga, hemos de hacer resaltar, nuevamente, para aclarar algunas dudas, que este coto comprende desde la presa del Rey, hasta el puente de Zarzosa, afectando al Canal de Castilla.

Según las normas especiales para la pesca en Palencia durante la temporada 1975 publicadas por ICONA; continúan vigentes las normas de la temporada 1974, o sea: que sólo se podrá pescar los jueves, sábados y festivos de carácter nacional, desde una hora antes de la salida del sol y hasta una hora después de su puesta; el número de ejemplares que se pueden capturar por pescador y día es de 80 y únicamente se autorizarán por cada pescador ocho reteles, lamparillas, arañas o artes similares.

Pero Herrera de Pisuerga no sólo es población donde se da con prodigalidad la trucha, el barbo, la boga y el cangrejo, Herrera de Pisuerga es, también, una población cinegética, una localidad ideal para los amantes del bello y sano deporte de la caza.

En efecto, en sus campos, valles y riberas abundan el conejo y la liebre y entre las aves de caza, la perdiz, la codorniz, la tórtola y la gallinita de agua en el río Pisuerga y Canal de Castilla.

Son muchos y buenos los aficionados a la caza, que existen desde hace tiempo en nuestra ciudad y son muchos, simismo, los cazadores que nos visitan procedentes de distintos puntos de España, principalmente de las provincias del norte, sobre todo Vizcaya y Santander, en el período hábil de la caza.

Por esta razón, y por juzgar de interés toda información sobre este deporte, a pesar de que, todavía faltan muchas fechas para su apertura, hemos solicitado una entrevista con don Avelino Rubio Antolín, cabo de guardas jurados de la Sociedad Venatoria de Palencia, con residencia en nuestra ciudad, a la que amablemente ha accedido.

Don Avelino Rubio Antolín, cabo de Guardas Jurados de la Sociedad Venatoria, de Palencia, distinguido alimañero, fotografiado junto a muchos zorros por él capturados. — (Foto ANTONIO)

Don Avelino Rubio Antolín, de quien no es la primera vez que hemos hablado en estas mismas columnas, además de un consumado alimañero, es una autoridad en lo referente a la caza, no sólo por el cargo que ostenta, sino también por su dilatada experiencia.

En consecuencia, le hemos formulado las siguientes preguntas, siendo sus contestaciones las que se reflejan a continuación de cada una.

—Don Avelino, en su calidad de guarda jurado y conocedor de los problemas que aquejan a los cotos, ¿tendría inconveniente responder a algunas preguntas relacionadas con la caza?

—Con mucho gusto, y quiero anticiparle que la idea que usted apunta, de recoger en su espacio periodístico, cuantas sugerencias puedan redundar en beneficio de nuestro panorama cinegético, me parece excelente, creyendo que es el mejor camino para corregir algunos de los muchos problemas que aquejan a los "cotos" que guardamos y al deporte que se practica.

—Se habla mucho de la disminución de la caza, ¿qué hay sobre esto?

—Respecto a la disminución de la caza, estoy completamente de acuerdo con el sentir general. En los términos llamados "libres" de unos años ahora la escasez que se observa va en aumento y, si no se pone remedio oportuno, se terminará irremisiblemente.

—¿Qué nos puede decir de la nueva Ley de Caza?

—Esta nueva legislación, protectora y reguladora de la caza, que todos debemos aplaudir en su organismo administrativo, como es ICONA, ha dado lugar a la proliferación de los acotados en su modalidad de privados, sociales y particulares, y con ello a la conservación de las variadas especies que tenemos en la geografía patria.

—¿Qué me dice sobre los "acotados de caza"?

—La norma de esta nueva protección de la caza, en los montes y campos, ha venido a significar, por otro lado, un capítulo importante en el presupuesto económico de los pueblos; la conservación en muchos casos aumentó las especies y, consiguientemente, la práctica de un deporte, aunque caro, de estimulante recreo.

—¿Qué nos puede decir sobre el valor y vigilancia de los "acotados"?

—Sin duda una celosa vigilancia contra la acción furtiva; sin un control efectivo sobre los perros abandonados en el campo; sin perseguir regularmente a los predadores, es difícil, casi imposible conseguir una reserva de caza, que responda a los estímulos y gastos que produce la guardería, los derechos reales, valor del arriendo, administrativos, colocación de tablillas, etc. De ahí que la guardería debe entregarse a una vigilancia consentida y efectiva, en favor de la empresa que sirve y de la misión oficial que con su autoridad defiende.

—¿Enemigos de la caza?

—Convengo en la opinión generalizada que el uso masivo de los herbicidas e insecticidas, con el aumento de cazadores furtivos, no favorecen las especies, pero creo que no son razones suficientes que expliquen la disminución. El cazador y la caza, a mi entender, tienen otros agentes, son víctimas de otra serie de circunstancias, tales: abonos minerales, la presencia cada día mayor en los campos de cuervos, grajillas, arrendajos, etc., que por no ser carne estimulante, no son perseguidos. La causa de una alteración en el equilibrio ecológico puede estar originando otro daño también en las gallináceas, especialmente la perdiz.

—Usted, sin duda alguna, podrá referirnos alguna anécdota, fruto de sus observaciones.

—Una calurosa tarde del mes de julio, observé en uno de los muchos lugares casi desérticos de Castilla, un espectáculo esclarecedor. Una perdiz hembra cruzaba un camino seguida de quince polluelos y se adentraba en un rastrojo, sin duda a comer o en busca de algún manantial en el que poder saciar la sed en día tan caluroso. Junto a mis ojos, otros peor intencionados contemplaban la escena. Era una astuta picaraza, que, desde lo alto de un olmo seco, contempló la escena. Empezó a dar graznidos y no habían pasado escasos segundos cuando acudieron cinco o seis más correligionarias, que se lanzaron sin piedad sobre la perdiz y sus pozuelos y, a pesar de mis gritos y carreras hacia el lugar, no se pudo salvar ninguno.

Pero no es esto solo. Según experiencia de un viejo guarda que soy de cotos, donde vivo muchas horas,

(Continúa en la página siguiente)

PRECISO EN GIJON
Señora
Media edad. Informada. Sepa Cocina (Verano). Teléfono 344712 Corrida, 59-1.º (estudio). GIJON

"Aurora"
Compañía Anónima de Seguros. — Domicilio social, BILBAO
INCENDIOS, VIDA, ACCIDENTES TRANSPORTES
Subdirector en PALENCIA, Carmelo Andrés García-Cuena
Conde de Vallellano, núm. 2-1.º. Telf. 724246. Apartado 130
Inspector: Nicolás Benito de Rodrigo
SUBDIRECCIONES Y AGENCIAS en todas las capitales

M.C.D.2022

Desde Amusco

Próximas fiestas patronales de S. Pedro

Esta mi segunda crónica de temporada va dedicada a informar sobre el programa de festejos que se celebrarán durante tres días con motivo de las fiestas patronales de San Pedro, patrón de esta villa.

Por tradición de este pueblo de las nueve villas, siempre se le ha conocido destacándose en estas fiestas de San Pedro, por la mucha concurrencia de forasteros y sobre todo la asistencia de los nativos ausentes que se desplazan desde distintos lugares donde tienen su residencia dentro de la geografía de España y hasta lejanas tierras, para venir a su «Patria chica» a honrar con su presencia el día de San Pedro, dando realce a estas fiestas y poder recordar tiempos de su niñez y juventud; no dudo que este año no será menos que los anteriores para disfrutar de las delicias de amistad y fraternidad, pues todos sus asistentes serán bien recibidos por sus amigos y familiares.

El programa de festejos es el siguiente:

Día 28 (sábado). — Pregón anunciando la apertura de las fiestas, acto que se celebrará en el salón del Ayuntamiento. Por la tarde apertura del campeonato de juego de tanguilla en la bodeguilla "El Capricho".

Día 29 (domingo). — En la madrugada, rondalla de jóvenes para poner enramadas en el pórtico de la iglesia, Ayuntamiento, ventanas y balcones de las casas donde habitan mozas. Diana recorriendo las calles con música y cohetes, anunciando las fiestas. A las doce de la mañana, misa solemne por el párroco don Alberto Atienza, la homilía estará a cargo del M. I. Sr. D. Ginés Ampudia, canónigo de la Santa Iglesia Catedral de Palencia. Después de la misa habrá un partido de juego de pelota a mano, se darán premios otorgados por los bares y un trofeo del Ayuntamiento. De una a dos y media de la tarde, concierto musical por la orquesta en la plaza del Obispo. La misma tarde, campeonato de juego de tanguilla con premios en metálico y uno especial del Ayuntamiento. Partido de fútbol entre solteros y casados. Baile público en la plaza. Por la noche verbena con baile público: fuegos artificiales, cerrando la velada con una traca.

Día 30 (lunes). — Por la mañana diana; de doce a dos y media de la tarde concierto musical en la plaza del Obispo. Por la tarde baile público en dicha plaza, y por la noche verbena con baile público, fuegos artificiales, cerrando esta velada con una gran traca como final de estas fiestas.

Durante estos días festivos estarán instaladas, tómbolas, carrousel, "tío vivo" (la delicia de los niños), caretas de tiro, de distracción, de golosinas, sin olvidar la churrería del popular "Manito" que lleva muchos años acudiendo con su puesto de churros en estos días de fiesta. Habrá un concurso de juego de "mus" de competición eliminatoria, celebrándose en los bares "Baracoa", "Cuatro Cantones", "Mesón del Cister" (Sinagoga), terminando en la bodeguilla "El Capricho". Se darán premios en metálico, botellas de champán, y uno especial del Ayuntamiento.

En estos tres días de fiesta, por la noche en el salón del "Cine Avenida" habrá baile, los días 28 y 29, amenizado por la orquesta "Los Iber's", y el día 30 por la orquesta "Los Yodis". Son conjuntos musicales muy conocidos.

Estas son los datos recogidos por este cronista para que sean publicados en este "DIARIO-DIA", heraldo de lo que sucede en estos pueblos palentinos.

Les deseo a feriantes y asistentes que acudan a estas fiestas sean bien venidos y que tengan cordial y feliz estancia en esta villa de Tierra de Campos.

Amusco, junio de 1975.

Esteban ALCALDE

Desde Cervera de Pisuerga

La juventud, sin local, aunque los hay, para celebrar la semana

La Semana de la Juventud que se iba a celebrar en esta villa dentro del actual mes de junio, ha sido aplazada para celebrarla el próximo mes de julio, debido a coincidencias de fechas con otros pueblos.

Ahora bien, han estado conmigo varios jóvenes con su presidente en la que me han expuesto todos los inconvenientes que están encontrando para buscar un local apropiado (que los hay), donde poder celebrar sus actos culturales, teatrales y los consiguientes bailes dentro de la Semana.

Me han explicado que se han presentado a los señores que tienen, uno cine y otro baile, con el fin de llegar a un acuerdo para poder disponer de uno de estos locales para los actos preparados. No se llega a un acuerdo y estos jóvenes se sienten muy molestos por las cantidades tan disparatadas que les piden por la cesión del local. Se habla de miles de pesetas como si el dinero les viniera del maná a estos jóvenes. Y yo me pregunto: ¿Cómo es posible se pidan estos precios tan vergonzosos para unos jóvenes que todo lo que van a hacer quedará en beneficio de la villa? ¿Es que para actos como estos no puede intervenir la autoridad local o provincial para que se les dé toda clase de facilidades a estos muchachos? Lo que no se puede permitir, me voy a referir concretamente al salón de baile (porque el cine es mucho lío con las butacas, etcétera, etcétera), es que un local como éste esté cerrado todos los domingos y se abra solamente por gestas y alguna feria buena, teniendo (como bien sabemos todos) que marchar fuera toda la juventud si se quieren divertir por este motivo.

Por lo que se ve y lo tenemos a la vista, que se están esperando casos como este de los jóvenes para estrujarlos, pidiéndoles el oro y el moro por cedérselo por una semana.

Hace tiempo que la juventud pide que este salón esté abierto todos los domingos, pero, claro, el dueño dirá que se pierde dinero; pero todos sabemos que el que tiene un negocio debe de estar a las duras y a las maduras, porque si es que vamos a estar solamente a las maduras, así tendríamos negocios todos.

De muchos es sabido que hay alguno que se interesa (de dentro y de fuera) por este salón de baile para ponerlo en marcha todos los domingos, pero por lo que se ve, debe de haber alguna pega y yo creo que es la misma que tienen estos muchachos, que es, la que les pedirán el cine y el moro por el traspaso y ese dinero solamente lo puede dar un Pelé del fútbol.

Vamos a ver si hay acuerdo, y si no lo hay, que se haga todo en la calle, y el salón en este caso se puede cerrar totalmente, declararlo monumento nacional para contemplar desde la calle sus leones labrados en piedra que están adosados a su pared. Hay que tener en cuenta que si a estos muchachos no se les da facilidades, es muy posible que esta Semana de la Juventud que se viene celebrando en casi todas las localidades de la provincia, se venga abajo.

Desde estas páginas animamos a estos muchachos a que no desmayen y sigan en la brecha contra viento y marea, puesto que si encuentran oposición, también encontrarán ayuda y personas que les animen (que de estas hay mayoría) porque quien más, quién menos, tenemos hijos y nos gusta que estos se diviertan, al mismo tiempo que nos gusta que celebren actos para que instruyan y diviertan a los demás.

Esperamos que cuando estas líneas salgan a la calle esté todo solucionado, para bien de todos, porque de esto y del stop del Bar Sevillano, que todavía sigue en el mismo sitio, seguiremos informando.

MINO

El teleclub de Arbejal dio por finalizadas sus fiestas PATRONALES

Con buen tiempo, muchos atractivos y con gran cantidad de público han finalizado las fiestas patronales de Arbejal, organizadas por el Teleclub en colaboración con la entidad local que habían dado comienzo el día 13, viernes, hasta el domingo, día 15.

Por el empeño y tesón que está poniendo este Teleclub en todos los actos que organiza, bien merece que en estas páginas del DIARIO-DIA, se enumeren los datos más destacados de las fiestas en el aspecto deportivo.

Comencemos por el gran concurso de bolos individual al estilo del país donde hubo trofeos y premios en metálico: El primero quedó Fortunato Merino, del pueblo de Ventanilla, con 33 bolos; en segundo lugar, Benjamín Ramos, de Arbejal, con 32; con 31 bolos quedan cinco jugadores que han tenido que desempatar y quedan así: tercero, Inocencio Simal, de Arbejal, 31 bolos; cuarto, Jesús Gutiérrez, de Rueda, con 26; quinto, Vicente Ramos, de Arbejal, 23; sexto, Antonio Marina, de Resoba, 23, y séptimo, Nicolás Delgado, de Arbejal, 22.

En el tiro al plato el primero ha sido Juan Sordo, de Cervera de Pisuerga, con 12 platos rotos de 12; segundo, Emilio Iglesias, de Cervera, con 11 de 12; tercero, Marcelo Pienso, de Bilbao, con 11 de 12, pero en el desempate le ganó Emilio por 5-4, y el cuarto quedó Mariano González, con 10 de 12.

Hubo dos premios para los dos mejores clasificados del Ayuntamiento de Cervera, correspondieron éstos a Manuel Isasi, con 8 de 12 y a Luis-Angel Barreda, con 7 de 12. El premio local le correspondió a Fidel Manrique.

Hubo también competición entre matrimonios "tirando a la soga", donde ganaron las damas.

En las carreras de cintas en primera categoría ganaron: primero, Inocencio Ramos, de Arbejal; segundo, Javier Sánchez, de Cervera, y tercero, Candelas Simal y Florentino Villalba, de Arbejal. Segunda categoría: primero, Manuel Lores; segundo, Almudena Ramos, y tercero, José Díez. En tercera categoría: primero, Raúl Cabeza; segundo, José Calle, y tercero, Fernando Merino y Juan C. Simal.

En carreras de sacos de primera categoría: primero, Elvira Ramos; segundo, Candelas Simal, y tercero, Inocencio Ramos. Segunda categoría: primero, Manuel Lores; segundo, Juan C. Simal, y tercero, José A. Inche. Tercera categoría: primero, José Díez; segundo, Rocío Ramos, y tercero, Inocencio Ramos.

No podía faltar el fútbol, y en un partido muy entretenido entre chicos y chicas, estas últimas fueron derrotadas por cinco tantos a uno.

Muchas más competiciones hubo, pero habría que llenar muchas cuartillas para dejar constancia de ellas. Con estas reseñadas ya se puede tener una idea de lo que este Teleclub ha tenido que moverse para llevar, como han llevado con tanto entusiasmo y perfecta organización, la dirección de estas fiestas que han dado fin, dentro del mayor orden y armonía.

MINO

Entrega de Premios del II Concurso Festival de Cine Amateur

El jurado de este concurso-festival, compuesto por don Angel Hurtado Castro, don Antonio García Gutiérrez, don Daniel Fernández Gutiérrez, don Ricardo Alvarez Sastre, don José María Samplón, doña Piedad Isla Gómez, y señorita Rosa Tejedor Duque, actuando de secretario don Julio Gutiérrez Merino, de los 24 films participantes, en dos sesiones (tardes del 31 de mayo y 1 de junio), seleccionó los siguientes:

TEMA LIBRE: Primer premio, al film "Ivana", presentado por don Rafael Marcó Tejedo, de Barcelona; segundo premio, a la película "Crónica Marinera", de la que es autor don Matías Antolín Fuente, de Barcelona; tercer premio, al film "Con toda la mar detrás", presentado por don Luis Muñoz Gutiérrez, de Palencia; cuarto premio, a la película "Historia de un descubrimiento", cuyo autor es don Luis Montes Marcos, de Saldaña.

TEMA "FUENTES CARRIONAS": Primero y único premio, al film "Camino del Brezo", presentado por el padre Klauss, de Cervera.

ESPECIAL PARA EL MEJOR CINEASTA LOCAL, al film "Parque de pájaros", cuyo autor es el padre Klauss, de Cervera.

En la tarde del 15 de los corrientes y en los salones del Colegio "Regina Pacis", se proyectaron los films seleccionados. Hubo gran concurrencia de público, y poco después se procedió a la entrega de los correspondientes premios a sus autores. Tuvimos la dicha de conocer personalmente a don Matías Antolín Fuente y don Luis Muñoz Gutiérrez, que asistieron acompañados de sus familias.

Inmediatamente, en la sala de sesiones del Ayuntamiento, se agasajó a los autores y público asistente con un vino de honor.

Al C. I. T. de esta Villa le cabe el orgullo de que este II Concurso-Festival, superó sin duda alguna al primero del pasado año, pues ha tenido una gran resonancia entre la afición cineasta amateur de toda España. Es de esperar que por esmerada organización la participación de films en años sucesivos se verá muy aumentada.

VIDA INTERIOR DEL C. I. T. CERVERANO

En sesión de la Junta directiva de este Centro de Iniciativas y Turismo celebrada el pasado día 4 de los corrientes, el señor presidente don Julio Rubio de la Rua, presentó su dimisión, obligada con motivo de su traslado en reciente concurso entre notarios, a Torreblanca (Castellón). La Junta, admitiéndola, adoptó el acuerdo de nombrar, con carácter accidental, a don Luis Cabeza Gómez, en tanto se convoca asamblea para la elección del titular.

De una parte, se comparte con satisfación por su nuevo destino y le reiteramos la enhorabuena; pero, de otro lado a decir verdad, nos preocupa su ausencia por tratarse de un hombre que jamás regateó esfuerzos por conseguir lo mejor para Cervera. Marcha, como él dice, preocupado por quedar sin concluir uno de sus principales anhelos: la planificación y urbanización de la zona de embalse o pantano de Ruesga cara al turismo.

No dudamos que su sucesor continúe preocupante por esta gran aspiración y que, las autoridades locales, pongan de su parte, el mayor entusiasmo e interés hasta verla cumplida.—*MINO.*

Entrevista con don Avelino Rubio Antolín

(Viene de la página anterior)

puedo decir que si una pocaraza observa a una persona que mira a un sitio con fijeza, al momento irá ella a ver ese lugar. Quiere esto decir que, si se descubre un nido y se queda uno mirándolo un instante, si es observado a su vez por estos vigías del campo, puede tener la seguridad de que no pasarán quince minutos sin que ese nido haya desaparecido. Estos dos ejemplos son significativos para tener en cuenta. Estamos en condiciones de poder afirmar que en los cotos o lugares libres, o lugares donde abundan los córvidos, no puede haber perdiz, por la misma razón que en la casa donde hay muchos gatos es difícil que haya ratones.

Al zorro le hemos visto pintado o desecado con un conejillo en la boca, y es evidente que coge y come algún gazapo, pero su dieta preferida son los ratones, lagartos, topines, roedores, carroña, etc., es decir: la presa que no le cuesta coger, o que le cuesta poco, como la gallina en el corral. Por eso, la presencia de algunos de estos ejemplares en los acotados de caza, quizás favorezcan más que lo que perjudique a la proliferación de la liebre y el conejo.

—Don Avelino: aunque la presente entrevista se refiere exclusivamente a la cuestión cinegética, ya que nos encontramos en los albores de la tempoarda del cangrejo, ¿quiere decirnos algo sobre la misma?

—Con mucho gusto; Herrera de Pisuerga es una población, en cuyos ríos se dan la trucha, los peces, barbos, bogas y cangrejos. Son muchos los pescadores que se dedican a este deporte utilizando los medios y útiles autorizados, sin salirse de la Ley. Pero existen, por desgracia, algunos para quien, según ellos, todo es lícito: no respetan veda, conculan todo lo legislado y son "como las alimañas" para la caza. De poco sirven todas las medidas que se tomen en lo que existan tales desaprensivos. A estos hay que declararlos guerra sin cuartel, si queremos que la pesca subsista en nuestros ríos. Es obligación que a todos incumbe el denunciar estos "vandálicos" actos en materia de pesca, pues los agentes de la autoridad no pueden estar en todas las partes.

—Por último, don Avelino, ¿quiere usted añadir algo más?

—Pues sí: Antes de terminar, quiero decirle a usted, por lo que valga mi información, que gran parte de la solución puede estar, como ya se ha indicado, en la aplicación y prerrogativas que la nueva Ley de Caza concedió al organismo ICONA; en la vigilancia celosa de los guardas encargados y en la eliminación regulada de aquellas especies que no favorecen a la caza, ni al campo...

Muchas gracias a DIARIO-DIA por esta colaboración.

Estas han sido las importantes respuestas de don Avelino, de quien se publica una fotografía con un importante botín de alimañas por él capturadas.

M. C.

"Línea 75" de cosechadoras John Deere

LA FUERZA DEL AHORRO

Cosechadora 970 E.

Gigante en trabajo y rentabilidad.

Cuando se precisan recolectar muchas hectáreas con rapidez, limpieza y economía, es cuando la 970 E demuestra su capacidad y rentabilidad.

Veamos porqué:

- **Plataforma de Corte:** De 4,80 ó 5,40 m. y con barra de corte de doble acción, totalmente silenciosa. El enganche rápido, «Quik-Tach», permite el cambio de plataforma en un tiempo récord.
- **Unidad de Trilla:** Con cilindro de 61 cm. de diámetro y cóncavo de 14 barras que lo envuelve en 59 cm. Permiten realizar el 90% de la separación del grano.
- **Unidad de Separación:** La mayor superficie de separación del mercado, 7,4 m², que junto con el «Cross-Shaker» hacen que la 970 E pueda trabajar más de prisa.
- **Plataforma de Conducción:** Alta y centrada, para alejar al operador del polvo del molinete y equipada con dirección hidrostática.
- **Servicio Especial:** En época de recolección, los Concesionarios John Deere disponen de un servicio especial sin interrupción, incluidos festivos, que garantizan la continuidad del trabajo.

Todo esto son poderes que se traducen en ahorro de: TIEMPO, ESFUERZO Y MANTENIMIENTO.

Por eso... su dinero invertido en una cosechadora JOHN DEERE PRODUCE MAS.

JOHN DEERE — Ahorro en acción

Concesionarios:
COMERCIAL ZAMORANO, S. L.
Avda. Manuel Rivera, 20 - Tel. 72 12 12
PALENCIA

ANTONIO DEL BARRIO HIGUERA
Avda. Plus Ultra, 18 - Tels. 39 y 132
HERRERA DE PISUERGA

N-75

Un buen ANUNCIO constituye la más poderosa palanca para el desarrollo de todo negocio.

Llamen al Tlf. 722690

DIARIO - DIA, el periódico de los palentinos

M.C.D.2022

GUARDO

Presencia femenina de la "reina" y sus "damas", en las fiestas mayores de San Antonio de Pádua

«Reina» (en el centro) de las Fiestas de Guardo 1975, María Lourdes González Monje, con la «Reina» del año do, María del Carmen Fernández Presa (a la izquierda de su sucesora) y las «Damas 1975) en el palco del Festival de la Canción.—(Foto B. de la Fuente)

«Damas» de Guardo 1975, entrando en el salón del Festival de la Canción. De izquierda a derecha: la «Damas», María Lourdes González Monje, del brazo del alcalde de Guardo; María Belén Iglesias Monje, con el egado provincial de Educación y Ciencia; María del Carmen Monje Rodríguez, con el delegado provincial de Trabajo, y Yolanda Marcos Blanco, con el delegado provincial de Hacienda. — (Foto B. de la Fuente)

as antes de comenzar las fiestas San Antonio, patrono de Guar- traíamos hasta las páginas de ARIO-DIA, la información y el comentario en torno a la ciudad ilusionada.

Como en años anteriores, DIARIO-DIA ofreció unas páginas especiales con motivo de las ferias y fiestas de San Antonio. Fue algo así como un pórtico a nivel provincial, para que todos los palentinos recordasen que a la altura de la mitad de junio, Guardo se "mete en fiestas" con el entusiasmo que por la zona guardense se saben hacer las cosas.

Las fiestas comenzaron y se fueron desarrollando ilusionadamente.

De todo ello hemos ido ofreciendo puntual información, no solamente de nuestro corresponsal, sino asimismo de la propia Redacción de DIARIO-DIA.

Las fiestas se han desarrollado con el rango que Guardo merece y Guardo debe dar.

Desde la designación de la "Reina" y "Damas", para las fiestas 1975, hasta el eco de la última bomba de artificio, todo ha sido estupendo en las fiestas mayores de Guardo.

Ahora, cuando todo ha pasado, cuando Guardo vuelve a la serenidad normal de los días sencillos, hemos considerado oportuno traer esta evocación festera de Guardo.

Para ello traemos el testimonio gráfico de la "Reina" y de sus "Damas".

...Dos razones nos han movido a esta información gráfica post-festera: por una parte, para tributar homenaje de pleitesía a la mujer guardense (representada en sus jóvenes "Reina" y "Damas"), pues que en el "Año Internacional de la mujer" estamos; y porque la "Reina" y "Damas" presidieron el festejo de mayor entidad y categoría de 1975 en na" y de su corte de hosor, para Guardo.

He aquí, pues, las fotos de la "Reina" y de su corte de honor, para constituir el más estupendo "broche" en la labor informativa que, con ocasión de las fiestas guardenses de San Antonio, ha venido llevando a cabo DIARIO-DIA.

Todas ellas (como se recoge en sus "pies" correspondientes) pertenecen al Festival de la Canción.

REMOLQUES CAMPING COMANCHE
Modelo "PLUMA"

SU TIENDA DE CAMPAÑA EN DOS RUEDAS PARA SU COCHE.
DOS CAMAS DE 2 METROS × 1'30 Y 1'90 × 1'15.
COCINA INCORPORADA PARA USO INMEDIATO INCLUSO EN CARRETERA.
DOCE METROS CUADRADOS DE SUPERFICIE.
EL MAS ECONOMICO EN SU GENERO.

VEALOS EN **SANSIRO SPORT**

EN SUS EXPOSICIONES DE REPUBLICA ARGENTINA, 6 Y KILOMETRO 93,800, CARRETERA MADRID. APARCAMIENTO HOSTAL MIGUEL ANGEL, EN DUEÑAS.

Autillo de Campos

Actividades del tele - club

Fruto de la vitalidad del Tele-Club, se ha tenido una conferencia en el salón de actos del Ayuntamiento, que trató sobre: "Sentido de la alegría cristiana. Comentarios a la exhortación del Papa". La ha dado el cura párroco, ilustrándola con diapositivas de Roma, del Concilio Vaticano II y algunas de las fundaciones de Santa Teresa. Escogió la figura de Santa Teresa, como mujer que representa el optimismo y la alegría en medio de las mayores dificultades de la vida.

Tuvo lugar el jueves 19, a las 9'30 de la noche. Había mucho interés por esta conferencia y así lo demostró el público que llenó por completo el salón, poniendo toda su atención en el desarrollo de la misma. El conferenciante comenzó haciendo una distinción entre placer y alegría. El placer corresponde al cuerpo y es lo que ofrece el mundo con sus inventos y adelantos, pero la alegría es para el espíritu; por eso mismo, dijo, el mundo vive envuelto en la más recia tristeza a pesar de regalar tanto el cuerpo.

Fue comentando los distintos puntos del Documento del Papa, demostrando que Jesucristo vino a traer la alegría y la paz a los espíritus, pero sin tratar de remediar los males del cuerpo, aun cuando, como leemos en el Evangelio, también fueron muchos los enfermos que curó.

Hizo incapié en el espíritu de alegría de San Francisco de Asís y Santa Teresita, tal y como lo recuerda el mismo Romano Pontífice. Fue un acierto la ilustración y comentario de las distintas diapositivas, aprovechando para recordar anécdotas del Concilio Vaticano II, vividas por él mismo.

El acto tuvo otro aspecto no menos interesante y que complació plenamente al auditorio" Fue la exposición de los trabajos manuales que han realizado las niñas durante el curso y en los que se deja ver, no sólo el ingenio de las niñas, sino la dirección de sus profesoras. Exposición, que a ruegos del público, permanecerá hasta el próximo viernes, día 25, cuando se amplíe con los trabajos de quienes estudien fuera de Autillo. Y es que para dicho día, 25, se ha organizado otra conferencia sobre doña Berenguela, mujer que vivió en Autillo de Campos.

La exposición llena cuatro grandes mesas, además de los muchos murales que se han colocado pegados a las paredes. Hay servilletas y bordados; imágenes y cuartos de estar; muñecas con cajetillas de cerillas y cestas de palillos; muchos rosarios a cual más grande; una jirafa de patas y un gato de espuma, etc., etc.

Duró la conferencia una hora, pero nadie se movía ni tenía prisa por salirse, demostrando el interés que se tiene en este pueblo por la cultura, por lo que el Tele-Club, tiene un buen campo de acción y así lo esperamos.—*FERRERAS.*

IBERDUERO, S. A.

DISTRITO DE PALENCIA

Corte de suministro de energía eléctrica

DIA 20 DE JUNIO.

PAREDES DE NAVA

De 8,30 a 10,30 horas: Sectores «Payo», «Armas» y centros de transformación particulares Afro, Industria del Campo, Lavadero de Lanas El Carmen y Elevación Aguas de Fuentes de Nava.

De 8,30 a 13,00 horas: Sectores «Carretas», «San Juan» y centros de transformación particulares Daniel León, Mariano Garrido y Juan Gutiérrez.

Rogamos disculpas a los señores abonados nor las molestias que se les puedan causar.

Los horarios son aproximados.

Aguilar de Campoo

Clausura del Curso de Promoción Social de la mujer del P.P.O.

Tras las gestiones de la Delegación Sindical Comarcal, que se encargó de los contactos con la monitora del curso, doña Pilar Navamuel, había comenzado el pasado 5 de mayo, y el jueves, día 19, a las cinco de la tarde, tuvo lugar el acto de su clausura, presidido por el gerente del S. A. F., del Ministerio de Trabajo de esta provincia, don Pablo Montenegro, acompañado por el coordinador del PPO, don Olegario Rodríguez, y delegada de la S. F., señorita Florinda Barreda, junto con autoridades locales, y representaciones de la Organización Sindical, Ayuntamiento y Servicio de Extensión Agraria.

Resultó un acto muy brillante con la memoria del curso, expuesta por la profesora, que ha tratado las enseñanzas de Secretariado del Hogar, Ordenación y gestión presupuestaria, Sistema educativo general, Servicios Públicos, y sobre Instituciones Locales. Resaltó el gran espíritu e interés por aprender demostrado por todas las asistentes, que no han faltado ni un solo día, dedicando palabras de elogio para todas ellas.

Intervino, en nombre de sus compañeras, doña Carmela Villegas, agradeciendo al PPO la gran labor que está realizando en la elevación del nivel cultural del pueblo español, reconociendo la importancia que para ellas ha supuesto la asistencia a éste, tanto en el aspecto de preparación y ampliación de conocimientos, como en el de acercamiento de las personas, puesto que, a consecuencia de ello, se ha conseguido también entrar en el camino de la constitución de una Asociación de Amas de Casa. Dio muy efusivamente las gracias a cuantas personas han podido hacer realidad la impartición de este curso, y aparte de la monitora, que tan acertadamente ha sabido dirigirlo, resaltó la importancia de las charlas impartidas por la señorita María Teresa Prieto, Agente de Economía Doméstica del Servicio de Extensión Agraria, que ha pasado a ser una amiga más de este grupo de mujeres unidas por el deseo de promocionarse.

Se entregaron a continuación los diplomas a las 24 participantes, acreditando su aprovechamiento de las materias tratadas en todas estas horas de comentarios, charlas, estudios y anotaciones.

Cerró el acto el señor Montenegro Duque, con una ampliación sobre las posibilidades de aprovechamiento de todos los españoles de las enseñanzas que el SAF del Ministerio de Trabajo, en todos campos, animando a las presentes, después de felicitarlas por el aprovechamiento conseguido, a que soliciten de este Organismo la implantación de más cursos, y prometiendo atender, dentro de las dotaciones a que está sujeto, y en colaboración con la S. F., todas aquellas solicitudes que cuenten con un grupo suficiente de posibles alumnas, ofreciéndose, no sólo para amas de casa, sino para cualquier mujer, puesto que el PPO dispone de distintas clases de cursos, todos ellos muy interesantes.

Son ya varias las ocasiones que celebra el PPO cursos en esta localidad, que ha tocado distintos aspectos, desde mandos intermedios, mujer trabajadora, pintura y empapelado, albañilería, etc., hasta éste de que hoy nos ocupamos, y siempre ha quedado de ellos una gran inquietud en las personas que han asistido, lo que demuestra la importancia que este departamento del Ministerio de Trabajo tiene para la elevación del nivel social y cultural de todos los españoles. Deseo que sirvan también estas líneas para agradecer públicamente una labor, tan valiosa como callada.

El Corresponsal y Cronista de la Villa, ANIANO FONTANEDA

Asociaciones de Padres de Alumnos Jorge Manrique y Alonso Berruguete

Para su Curso de Verano necesitan PROFESORES EN CIENCIAS O LETRAS (preferencia Licenciados). Los interesados deberán dirigirse por carta antes del 25 de junio a la Presidencia de la Asociación del Instituto Jorge Manrique.

El Curso de Verano para Bachillerato, 4.º, 5.º, 6.º y COU, se comenzará el 1 de julio y pueden matricularse los estudiantes de estos Institutos u otros Centros, a partir del 23, en el Jorge Manrique, donde este año se impartirán las clases.

DOCTOR ANGEL CASAS
Ha trasladado su consulta a la
Calle Mayor, núm. 3-3.º.
Teléfono, 7 1 3 6 9 0

LUIS DE PRADO ALVAREZ
MEDICO ESPECIALISTA
PIEL, VENEREO, SIFILIS, SEXUALES
Juan de Castilla, núm. 9, 2.º Teléfono 712517

JOSE LUIS GUTIERREZ REY
PARTOS — GINECOLOGIA — ESTERILIDAD
Prevención y Diagnóstico Precoz del Cáncer Genital Femenino
Plaza de San Lázaro, 2, primero, derecha
Teléfono 71 18 75 Consulta de 4 a 6

DR. M. A. RIVAS LOPEZ
REUMATOLOGO
Calle Santander, 6. Teléfono, 20 91 16
BURGOS

un fresco llamado verano
te espera en POZA
Un verano joven repleto de prendas frescas para que te sientas como pez en el agua
POZA
MAYOR - 54 - Palencia
VITORIA
SANTURCE
PALENCIA

M.C.D.2022

Un laser de enorme potencia para la propulsión espacial

Las astronaves recibirán la energía en forma de luz y la transformarán seguidamente en corriente eléctrica

Dentro del próximo quinquenio habrá navíos espaciales capaces de llevar cargas importantes de una órbita a otra. La NASA espera liberar esos vehículos del peso de los motores y, sobre todo, de los combustibles que actualmente constituyen la mayor parte de la masa de los cohetes espaciales.

Para ello piensa construir generadores de energía de un tipo completamente nuevo: un láser de una potencia de 50 a 60 kilowtios.

LOS ALEDAÑOS ORBITALES DE LA TIERRA.—La órbita geoestacionaria del planeta estará en esas fechas ocupada por una multitud de instalaciones: estaciones de telecomunicación, de radiotelevisión, laboratorios de investigación de nuevos materiales de construcción, de nuevos vegetales, etc.

Para llegar a esta órbita geoestacionaria (35.000 kilómetros de altura, por encima del cinturón ecuatorial), hay que consumir actualmente grandes cantidades de combustible. De aquí la idea de transmitir la energía necesaria a los vehículos espaciales a distancia en forma de luz, que se convertiría en energía eléctrica dentro del navío del espacio.

El Centro de Investigaciones Lewis de la NASA está construyendo actualmente un láser de gas carbónico que alcanzará una potencia de 60 kilowatios. Paar hacerse una idea de lo que significa esta energía destinada a la propulsión espacial, recordaremos que para colocar una carga orbital de 15,5 Tm. en la órbita geoestacionaria hace falta solamente una potencia láser de 4 kilowatios, durante 10 días.

Utilizando el láser imaginado por la NASA, se conseguiría multiplicar por un 400 por cien la carga útil que se transporta actualmente de una órbita baja a otra geoestacionaria.

UN LASER EN UN AVION.—Será interesante montar el láser en un avión, para colocarlo por encima de la pantalla de nubes. Puede incluso concebirse que una buena parte de la energía del láser sea de origen solar, gracias a los paneles de fotopilas que recubrirían el fuselaje y las alas del aparato.

Una flota de varios aviones equipados de esta manera difundirían una energía considerable, en dirección a los satélites a aprovisionar. La NASA pondrá en servicio su primer láser espacial en el verano de 1975 y a mediados de 1976 funcionará un modelo de potencia superior.

Si las pruebas son satisfactorias, se pasará luego al estudio operacional, de tal modo que todo esté preparado para cuando empiece el tráfico de los navíos que enlazarán constantemente la Tierra con su órbita geoestacionaria («shuttles»), hacia 1980.

GODOFREDO MARTIN GONZALEZ
TRAUMATOLOGO DE LA PAZ (Madrid)
Traumatólogo del Centro Médico MARQUES DE VALDECILLA
Jefe del Servicio Jerarquizado de Traumatología Residencia LORENZO RAMIREZ
Consulta de Traumatología y Ortopedia Infantil. Cirugía de Reumatismo
C/. Don Sancho, núm. 11 (Entresuelo)
Horario: de cuatro a siete. — Sábados: De una a tres
Teléfono 72 29 92

Jesús Fernández Santos, cinco años después del Nadal

"La Literatura no da ni para café"

"Nunca me he llevado mal con la censura"
"¿Vanidad?. Aquí ser escritor es lo mismo que no ser nada
"Me gustaría hacer una película con sexo y violencia, pero dentro de un orde
"En Televisión, intento explicar cómo es el país"

La cámara resbala por la piel y el director se deja caer lenta, lentamente sobre el tresillo avejentado del salón, el mismo de hace cinco años, aquel invierno del 70 en que los reporteros de las páginas culturales asediaban al premio Nadal, más joven sin duda, con el pelo cortado a la antigua, la nariz engarfiada, y el "Libro de la Memoria de las cosas" era un fantasma de trabajo y esfuerzo convertido en tinta de imprimir y en papel blanco y en novela y en éxito. Y la casa de Jesús Fernández Santos sigue oliendo a las mismas tallas de madera apolillada, a los mismos cuadros sin barnizar, a idénticos papeles apresados día tras día en este piso décimo donde siempre hay una película y un libro que prometen y amenazan al tiempo, que configuran la esperanza y la duda. Aunque luego, la vida continúe siendo la misma, la literatura se apelotone en los estantes, el celuloide se vaya almacenando en latas para las hemerotecas y para el recuerdo y el director no esté seguro de ser un literato y el novelista desconfíe si la verdad va atada al fotómetro y la banda sonora del film. Jesús Fernández Soto tiene en sus palabras de bienvenida girones de siesta a la hora soleada del café.

—Mi trabajo es el mismo de siempre: escribo una novela, igual que de costumbre y pienso en algún documental y en algo para televisión. Sí, la novela y el cine se llevan bien.

—Quizá, Fernández Santos, porque sus películas suelen ser adaptaciones de clásicos, documentales bañados de eso generalmente vago y pedante llamado cultura.

—Sin embargo a mí me gustaría hacer una de esas películas con un poco de sexo y un poco de violencia. Dentro de un orden, claro está.

—Eso del orden lo dirá usted por la censura...

(Esto de la censura sale siempre al ruedo de la conversación cuando todavía el personaje y el entrevistador se hablan de usted, a los cinco minutos de comenzar a hablar. La censura es una disculpa habitual para la charla vana, para hacerse amigos, para abordar la entrevista como con complicidad. La censura es una especie de punto de referencia que nunca agradeceremos bastante los reporteros.)

JESUS FERNANDEZ SANTOS

—Hombre, yo con la censura nunca me he llevado muy mal, no me han tocado ni una línea.

—¿No me diga?

—Así es. Yo creo que es una cuestión de adaptación personal. Y no quiere decir nada. Moravia escribió su mejor novela, "Los indiferentes" en la épocoa de Mussolini. Yo, al escribir, soy consciente de que la censura existe, de que debo cuidar determinadas situaciones, pulir ciertos planteamientos... Y lo hago de un modo inconsciente.

A mí me llama la atención el proceso intelectual por el que un individuo absolutamente cuerdo comete la locura de hacerse escritor...

LOS CAMINOS DE LO SOCIAL

—El camino es fácil. Todo viene rodado porque te gusta leer. Más tarde, porque te gusta escribir. Al principio uno utiliza la estructura y las imágenes de la gente que admira. Yo recuerdo mis lecturas de Hemingway, de Faulkner, de Dos Passos... Después, los italianos, y los hispanoamericanos de la época, que eran Ciro Alegría, y Asturias y Neruda. Entonces yo me dije: **A ver Jesús, ¿qué parte del mundo conoces mejor?** Lo que mejor me sabía, en mi consciente y en mi subconsciente, era el pueblo de mi padre. Así escribí "Los bravos".

—Corrían tiempos de realismo social para la novela. Una especie de sarpullido con un tremendo valor político en un instante en que el país tenía hambre de desarrollo y en los pueblos de Castilla, o de Galicia, o de Andalucía la emigración era una opción dolorosa, pero una opción al fin y al cabo. «Los Bravos" sigue hoy curiosamente fresca, pero Jesús Fernández Santos no ha vuelto a incidir ni en el estilo ni en la temática. ¿Por qué?

—Porque no tenía sentido seguir mostrando los mismos problemas. Me puse a buscar otras cosas. Pensaba que era absurdo pasarme la vida haciendo el mismo libro. Por eso cada una de mis novelas es —o intento que lo sea— completamente distinta de la anterior. A lo peor no lo consigo...

—Al romper con aquella línea, perdió usted una buena posibilidad de hacer política...

—La novela no debe ser una plataforma para hacer política. La única que sirvió para algo en este sentido fue "La cabaña del tio Tom", que literariamente es muy floja. Quizá la novela social, en la época de "Los Bravos" sirvió para objetivar la realidad política.

NI UN DURO

—Pero, ¿para qué le sirve la literatura a un escritor?

(Tiene Fernández Santos, además de un divertido escepticismo por mucho de lo que le rodea, un montón de premios. Casi todos los premios literarios de España. Hace cinco años, la mañana después del Nadal, me confesaba este señor de gafas que no tener el Nadal era como no tener ninguno. Que es una credencial para que te respeten, para que media docena de universitarios preparen tesis doctorales sobre uno, para —tal vez— vender libros. En este punto del paréntesis, Fernández Santos se sonríe: **"¿Vender libros? Alguno va por la quinta edición, pero esto no da ni un duro. Ni para café".**)

—Pues a mí la literatura me sirve para vivir mundos que no he vivido. Y para sobrevivir. ¿Por vanidad? No, por Dios. Aquí ser escritor es lo mismo que no ser nada.

—La novela, en cualquier caso, tiene un cierto prestigio social...

—¿Usted cree? A mí me parece que el escritor, como profesión concreta, está destinado a desaparecer. Y, bueno, la novela dentro de unos años será lo mismo que es hoy la poesía, un reducto que sólo interesa a los poetas y a los críticos. Nos leerán los demás novelistas y pareusted de contar.

—No será para tanto, hombre...

—Que sí, que sí. El teatro se quedará a un nivel similar al que ahora tiene el ballet. Los canales de la cultura serán otros.

—Alguien ganará en este fregado...

LA TELEVISION Y EL PAIS

—La televisión, posiblemente. Porque yo pienso que ver desde la cama "El rinoceronte", de Ionesco, interpretado por Bódalo, por ejemplo, es una forma como otra cualquiera de difundir la cultura.

—Vamos, que la televisión es una panacea.

—No digo que sea buena o mala. Está en función de lo que se quiera hacer con ella. En lo que yo hago, puedo asegurar que se intenta explicar a la gente cómo es el país.

—Debe ser difícil alternar el oficio de realizador con el de novelista; la máquina de escribir con la máquina de filmar; la goma de borrar, con la moviola; el falso color de los decorados con el tibio calor de los abjetivos, la mentira del doblaje con la magia de la fabulación, el color, con la tinta negra, negra.

—...Y yo vivo bastante el país. Desde dentro. No soy de esos escritores que se encierran en un despacho a parir un folio diario, pase lo que pase. ¿Cómo escribo? Pues, despacio, friamente. Una novela me lleva cinco años. Luego la dejo enfriar. Corrijo al cabo de tres o tro meses.

—Parece más complicado que cer cine...

—No nos engañemos, son cu nes distintas. La gente no ent que haga las dos cosas a la Cuando alguien del mundo de la tras no te quiere bien, dice: chico lo que debe hacer es Y cuando un productor te tiene riza, pues lo mismo: "¡Pero po no escribe este muchacho, que suyo...!" Yo opino como René **"El director de cine se hace, p escritor nace".** Y en eso estamo

Jesús Fernández Santos se en la esquina del tresillo, co mangas del sweter subidas ha codo, las gafas inamovibles. con frases cortas, rápidas, com nervios.

—En cine, lo más importan que la gente no se aburra. A ciones de ensayo no me gustan Esto tiene que ser un espect público indiscriminado, crear gorías de espectadores, hacer para una "élite" me parece in Y con los cine-clubs ocurre tres tos de lo mismo. Eso de que en dio de la película se escuche voz admirativa que dice: "¡M qué travelling!", me pone enf

La entrevista no ha tenido ni maquillaje. El director vi rodaje a plena luz de verano la cara lavada. Y eso se acab tando. Entre el cine y la novel un abanico de palabras ,puñad imágenes, viejos y sólidos olor cultura, de una cultura que t no será popular, pero que ta es clasista. Hablo de libros que tan cinco años de sudor y d fuerzo y de películas que tiene marcado acento literario en su pas de celuloide. A este pers que es por encima de todo no y por encima de todo cinea han corrido por la piel cinco desde el Premio Nadal, el t justo para remansar la gloria liar de las tertulias y afianzar so en la pelea diaria de crear resa).

PASATIEMPOS FIN DE SEMANA

SERVICIOS DE PYRESA

CRUCIGRAMA BLANCO

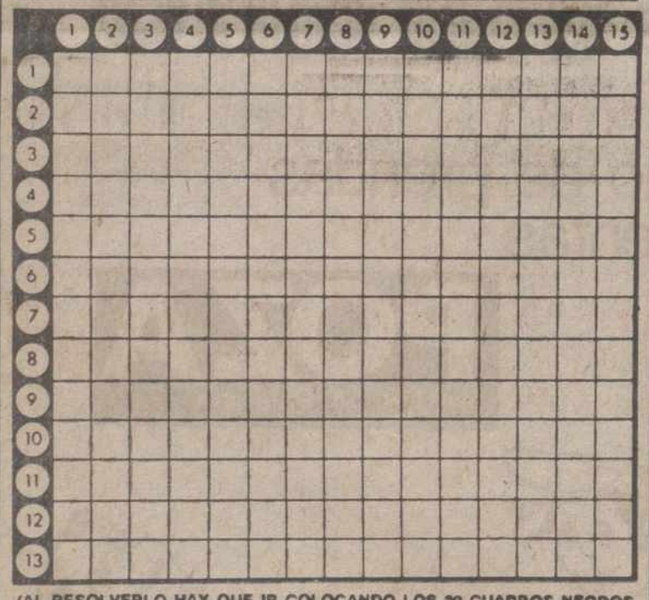

(AL RESOLVERLO, HAY QUE IR COLOCANDO LOS 29 CUADROS NEGROS QUE CONTIENE)

HORIZONTALES. — 1: Que tira a cierto color entre carmín y azul. Artífice que hace trabajos en oro.—2: Familiarmente, manejos enredosos para algún asunto turbio. Ansares.—3: Que procede descomponiendo. Reserva, límite.—4: Tela de seda ligera de la India. Te atrevas. Pelo de las ovejas.—5: Preposición inseparable. Hijo de Esón y jefe de los Argonautas. Medida itineraria china. Hembra de cierto plantígrado.—6: De poca edad. En plural, artículo determinado. Señal internacional de auxilio. Número romano.—7: Vocal. Varilla en que se clava un manjar para ponerlo al fuego hasta que esté en sazón para comerlo. Extensión de agua salada. Nota musical.—8: Disyuntiva en que hay que optar entre dos cosas desagradables. Pueblo de Cuenca, a orillas del Riansares.—9: Composición lírica. Repítela. Río de la provincia de Burgos.—10: Locos, dementes. Enviad, mandad.—11: Contracción. Dícese de los militares sin graduación. Palpalo.—12: Casamientos, ceremonias matrimoniales. Río de Italia. Destruir, arrasar.—13: Río de la provincia de Santander. Cuerpos esféricos. Llano alto y despejado de un monte.

VERTICALES. — 1: Familiarmente, dícese de la persona que va tendida sobre una caballería. Manto de los beduinos.—2: Pequeño, chico. Figuras de una falsa divinidad.—3: Anticuado. olear. Perteneciente al vallado. Nota musical.—4: Aflójese, laxese. Valle de la provincia de Lerida.—5: Género de plantas umbelíferas, muy ramosas. Naturales de cierta región de Indochina.—6: Tartamudos que cambian la "c" y "s" en "t". Pongas lechas a una carta. Consonante.—7: Echólo anís. Fabulista griego (620-500 a. de J. C.).—8: Cuadrilla de diez personas. Consonante. Nota musical.—9: Órganos de la vista. Punto cardinal. Número que es divisible por dos. Vocal.—10: Punto cardinal. Número romano. Cofres de cuero o lona para llevar ropa.—11: Vocal. Arreglaríamos el cabello pasando el peine.—12: Piedra muy dura y sólida. Rece, suplique. Nombre que antiguamente se dio a un humor que fluye de ciertos tumores.—13: Imágenes veneradas por los rusos cristianos de rito bizantino. Señálala bienes para una fundación.—14: Prendas de vestir cómodas y ligeras. Acuñelas.—15: Demostrativo. Persona que se ocupa en llevar avisos.

CRUCIGRAMA

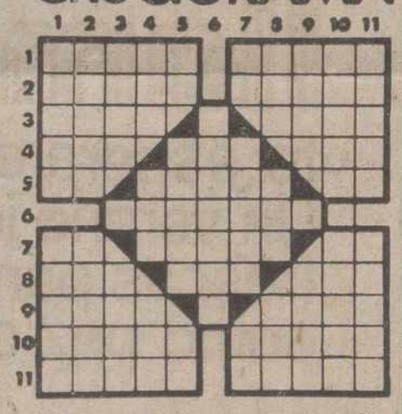

HORIZONTALES.—1: Mezclar un líquido con otro. Aflicción, dolor.—2: Cabramontes. Repite.—3: Medida. regla. Consonante. Canoa de los indios americanos.—4: Desinencia que se añade al nombre de las celonas. En plural, nombre de letra. Antigua medida de longitud.—5: Negación. Señalamientos de lecha. Campeón.—6: Golpes de viento de poca duración.—7: Nota musical. Nombre de varón. Consonante repetida.—8: Case ate. En plural, pronombre personal. Estar.—9: Cuspide. Consonante. Al revés, canciones populares canarias.—10: Arácnido traqueal parásito. Mamífero carnicero que habita en madrigueras profundas.—11: Mortífero. De escasa estatura.

VERTICALES.—1: Especie de guante de punto que deja al descubierto los dedos. Perteneciente al duque.—2: Madera muy apreciada. Agata listada.—3: Movimiento que indica alegría. Consonante. Prelado español confesor de Carlos IV.—4: Adverbio de lugar. Extremo más delgado de la antena. Altar.—5: Nota musical. Huracán en el mar de China. Al revés, neutro.—6: Matas de flores silvestras.—7: Letra griega. Hechiceras. Infusión.—8: Letra griega. Apócope de santo. Arbol parecido a la casia, de hojas medicinales.—9: Árida. Punto cardinal. Hace cortaduras en la carne.—10: Trampa, embuste. Firmeza, perseverancia.—11: Aplícase a las cosas cuyas partes están más separadas de lo regular. Que contiene en sí tres cosas.

SOLUCIONES EN EL PROXIMO NUMERO

JEROGLIFICOS

ANOTAS NOTA S

1. ¿A qué hora te esperan?

NOTA EN

2: ¿Donde hablaste con ella?

SOPA DE LETRAS

R	E	M	E	H	O	R	U	S	A
I	T	E	L	A	M	O	S	I	P
P	C	H	E	C	O	S	O	A	R
E	C	R	A	N	U	B	I	S	O
L	A	M	E	T	A	V	O	S	V
E	O	M	B	R	O	S	I	D	I
N	O	T	A	C	A	R	T	A	T
D	A	S	P	R	I	T	E	C	A
A	N	T	I	S	O	M	E	L	I
R	A	I	S	I	S	I	L	E	N

En el recuadro se encuentran los nombres de ocho personajes de la mitología egipcia. Se leen de arriba abajo, de abajo arriba, de derecha a izquierda, de izquierda a derecha y en diagonal, teniendo en cuenta que una misma letra puede formar parte de dos o más nombres.

RAQUEL por RAFA

Novedades Editoriales

Ernesto Sábato. **Abdon el Exterminador**	300 ptas.
G. García Bárquez. **Cien años de Soledad** (reedición)	350 »
G, García Márquez. **El otoño del Patriarca**	300 »
Siete narradores de hoy. (Aldecoa, Medardo, Fraile, Fernández Santos y otros)	100 »
Cuatro poetas de hoy. (Hidalgo, Celaya, Otero y Hierro)	100 »
Nelken. **La condición social de la mujer en España**	225 »

SECCION DE LIBRERIA
I. G. DIARIO-DIA
Mayor, 99. Teléfono 722698

GRAFICAS AGUADO
Mayor, 98. Teléfono 722784

Y recuerde que en PAPELERIA, objetos de Escritorio, IMPRENTA podemos ofrecer calidad y precios

tv.E. PROGRAMAS PARA EL DIA 22

PRIMERA CADENA

10,05: Carta de ajuste. «Músicos españoles del siglo XVI».—11 Apertura y presentación.—11,01: El día del Señor. Santa Misa.—12 Concierto. «Orquesta de Cámara de París».—12,30: Balonmano. «Fi copa de S. E.».—14,00: Crónica de siete días.—15,00: Noticias del mingo.—15,05: La ley del revólver: «Rapiña en el desierto».—16 Primera hora.—17,00: Tiempo de magia.—17,30: Objetivo nosotros: diabetes».—18,00: Voces a 45.—18,45: El mundo de la TV.—19,00: racán.—20,00: Saltos de trampolín. «España-Holanda».—20,30: Fút «Torneo Ciudad de León».—22,30: Noticias del domingo.—22,45: Es nos TV. Hoy: Tenafly: «Tenafly».—24,00: Despedida y cierre.

SEGUNDA CADENA

18,30: Carta de ajuste. «Ronald y Donald».—19,00: Presentación avances.—19,01: Las calles de San Francisco: «Antes de morir».— Disneylandia.—21,00: Ahora. «Tilburi».—21,30: Noticias. Resumen formativo.—21,35: Página del domingo. «En vivo», «Vuela imaginación —22,15: Tele-show: «El sonido de Nasville».—23,00: Cultura 2. «Núm 31».—23,30: Ultima imagen.

PROGRAMAS PARA EL DIA 23

PRIMERA CADENA

13,45: Carta de ajuste. «Piezas españolas», de Manuel de Falla 14,00: Programa regional simultáneo.—14,30: Apertura y presentación —14,31: Aquí, ahora. Programa informativo.—15,00: Telediario. Prim edición.—15,30: Dibujos animados. «La Pantera Rosa: Piensa antes rosa».—15,40: Poly en Venecia.—16,05: La Europa de los veranos cor «La Fábula de Arán».—16,30: Despedida y cierre. — 19,45: Carta ajuste. «Concierto en La menor», Bacarisse.—20,00: Apertura y pre tación.—20,01: Para los pequeños.—20,15: ¿Sabías que...? «Ruta del te Hispano Musulmán» (II).—20,30: Cultural informativo.—21,00: vista de toros.—21,30: Telediario. Segunda edición.—22,00: Noctur de Enrique Suárez de Deza.—23,55: Ultimas noticias.—24,00: Reflex Espacio religioso.—00,05: Despedida y cierre.

SEGUNDA CADENA

20,00: Carta de ajuste. «Carly Simon».—20,30: Presentación y av ces.—20,31: Horizontes humanos: «Las grandes batallas de la anti dad: Austerlitz».—21,30: Cuatro tiempos.—22,00: Noticias en el se do programa. Información nacional e internacional.—22,30: Jazz v «The Musical Life of Cherlie Parker» (III).—23,00: Hawai 5-0: «El m terio de Marie Celine».—24,00: Ultima imagen.

M.C.D.2022